

Alle Ergänzungen und Berichtigungen bitte
ich mir, dem Verfasser dieser Arbeit, mitzutei-
len. Bei mir können auch weiter gewünschte An-
gaben angefordert werden.

Frankfurt a.M., den 5.X.1960:

Dr. Shlomo Ettliger
(Dr. Shlomo Ettliger).

Frankfurt a.M., Fürstenbergerstr. 1
Postfach 11 062.

.Ēlē tōldōt.

(Wegen Anfragen und Ergänzungen schreibe
man an den Verfasser

Dr. Sh. Ettlinger,
Frankfurt-a.M.,
Fürstenbergerstr. 10).

E l e t ö l d ö t .

A. Einleitungsbände:

- I. Sprachgeschichte der frankfr. Juden,
- II. Namensgeschichte " " "
- III. Tod und Begräbnis,
- IV. Medizinalia.

B. Registerbände:

- I. Generalregister.
- II. Männerregister. *grün* 7 Bde.
- III. Frauenregister. *rot* 9 Bde.
2 Bde

C. Hauptteil (Personenblätter):

- I. bis 1811:
 - 1. Sterbeblätter,
 - 2. Reste,
 - 3. Judentaufen.
- II. 1812 bis 1830:
 - 1. Sterbeblätter,
 - 2. Reste,
 - 3. Judentaufen.
- III. nach 1830.

D. Nachträge.

B. Registerbände:

I. Generalregister:

~~XXXXXXXXXXXXXXXX~~

1. Suchregister.
2. Namensregister.
3. Orts- und Häuserregister.
4. Sozialregister.
5. Historische Leitblätter.
6. Abkürzungen.

Wegweiser zum Suchregister:

Sucht man einen 'Nosen Maass', der um etwa 1700 in Frankfurt antiquarische Bücher verkauft habe, so gehe man diese 3 Stufen:

1) Man schlägt zunächst im Suchregister nach und findet dort: Die Nosen sind als Natan registriert, die Maass als Meise, die Antiquare als Buchhändler. Der Gesuchte heisst also in dieser Arbeit 'Buchhändler Natan Meise'.

2) Nun schlägt man eine dieser 3 Rubriken der Registerbände - Buchhändler oder Natan oder Meise - nach und findet dort:

Nosⁿ (Sohn des) Am^sel (dann:) - (bedeutet: der weder kohen noch lewi war)
(zubenannt:) Meise (wohnte im Haus:)
goldner Strauss. (Er starb:) 16.V.1714.
(und war:) Stadlan u. Buchhändler (und trug den Titel:) morenu.

3) Um Weiteres zu erfahren schlägt man nun im Hauptteil das Personalblatt v.16.V.1714 auf. Dort stehen die Eltern, die Frau, Kinder usw. des Gesuchten und die wichtigsten Quellen über ihn.

Ausserdem kann man in den Registerbänden die Gelbblätter 'Buchhändler' und 'morenu', auch Stadlanim nachschlagen, um die Bedeutung dieser Beschäftigungen und Titel zu erkennen.

- - - - -

Findet man einen Gesuchten nicht wie vorstehend, so besteht immer noch die Möglichkeit, dass er unter den 'Resten' gerunden werden kann.

Suchregister.

~~XXXXXXXXXXXXXXXXXXXX~~

Vorbemerkung: Entgegen der Übung, die sonst in dieser Arbeit gilt, sind links die Worte in üblicher Schreibung, nicht lautgetreu, wiedergegeben. Rechts sind die Gelbblätter-Titel so geschrieben, wie sie in der Arbeit selbst stehen.

Das Wort:

suche man auf
Gelbblatt:

Aachen
Aaron
Aberlein, Aberle,
Aberlin
Abraham, Abram
Ach
Achilles
Adel
Adler (Ehrenbzchg.)
Adler (Fam.name)
Adolf
Aestuarium
kleiner Affe
Affoldern, Affolder-
bach, Affoltern
Affrom, Afrom
Agenten
Ahron
Akiba, Akifo
Alberswall^er
Aldendorf
Alfred

Aach
Aharon
Awrahām
Awrahām
Aach
J^ehijel
Edel
Adler, Hausblatt,
Aser
Warmbad
Affe (Hausblatt)
Affolter
Awrahām
Hofjuden
Aharon
Aktwa
Ammerschweiler
Allendorf
Awrahām

Allike	Adelheid
Alſtat, Alſchtat	Altſtadt
Altendorf	Allendorf
Altebermes,	
Altenwiedermus	Altwiedermus
Altkleiderhandel	Schneider
Altmil	Altmühl
Altmorschen	Morschen
Altweilnau	Weilnau
Alyke	Adelheid
Alzey	Alzey, s. auch Mainz
Amersvoort	Amsfurt
Amersweiler	Amerschweiler
Amerswurth	Amsfurth
Amerschwiler	Amerschweiler
Amertsweiler	<u>Amerschweiler</u>
Amos	Amos
goldne Ampel	Ampel II
silberne Ampel	Ampel I
Ampfurth	<u>Amsfurt</u>
Amschel (Fam.name)	<u>Aser</u> und Schuster
" (Kernname)	<u>Aser</u> und Schuster
" (Zusatzname)	Amschel (bes. Gelbblatt)
" (Haus)	Amsel, Hausblatt
Amstadt	Umstadt
Amsterdam	s. auch Amsfurt
Annas	Ennoſ
Ansbach	Anspach
Anschel, Anselm;	<u>Aser</u>
Anselmus	
Antiquare	Buchhändler
Apfel (ohne Zusatz)	goldner Apfel
Apt	Opatow
Apterot	Abterode
Arensburg	Arnsberg
Arg	Arche
Arje	s. auch J ^e hūdā

Arnold, Aron

Arreg

Arwie

Aschbach

Ascheburg

Aschkenas

Asriel

Asyl

Auch, Aug

Aue

St. AvoId

Aw-bet-din

Awrom

Aylke

Babbegei

Babbelwa

Bader

Badmeister, -wärter,
-schwester

Baer (Fam.name)

Bajf^es, Bajf^eſ, Baj-
fus (Zusatznamen)
dsgl. (Kernname)

Balbam, Balborn,
Balburn

Balwierer

Bamterger (Fam.name)

Bamchen

Banatsua

Bappenheim

Bardeis

Baris

Barnes

Bartewies

Baruch

Basch

Aharon

Arche

Ahrweiler

Bamberg

Aschaffenburg

Ašk^enaz

Azrijel

Hekdes

Aach

Aub

Affolter

Rabbiner

Awraham

Adelheid

Papagei

Poppenhausen

Barbiere

Kāsm^eſor^es

Bär (Zusatzname)

Gelbblatt Bajf^es

Uri

Paderborn

Barbiere

Bamberg

Bamp

Behantsanut

Pappenheim

Paradies

Par^eg

Parn^eg

Buttenwiesen

Baruk

Bassewi

Bass (Zusatzname)
 Bass (Beruf)
 Bat-schewwa
 Baubert
 Bauer
 raten, roten Bauer
 Baumeister
 Bayerthal
 Bär (Kernname)
 " (Zusatzname)
 schwarzer Bär
 Bebche
 schwarzer Becher
 Becherbach
 Bechthofen
 Beer (Kernname)
 " (Zusatzname)
 Behelfer
 Behr (Zusatzname)
 Behrends
 Beif^es, Beifus (Zu-
 satzname)
 Beifes, Beifus (Kern-
 name)
 Beierlin
 Beilchen, Beile
 Beilet
 Beisel, Beisle,
 Beisli
 Bek, Bekker
 Bela, Belchen, Bele
 Bella
 Belt, Belte
 Beman
 Bendit, Benedict
 Benjamin
 Benlin
 Benzinger

Bass (Gelbblatt)
 Sänger
 Bassewi
 Boppard
 s. auch roter Schild
 Rottenbauer
 b/Gelbblatt Rabbiner
 Baiertal
 Jissahar
 Bär (Namensblatt)
 Bär (Hausblatt)
 Püppchen
 weisser Becher
 Bechenbach
 Bechhofen
 Jissahar
 Bär (Zusatzname)
 Lehrer
 Bär (Zusatzname)
 " "
 Bajf^es
 Uri
 Bäuerlein
 la belle
 la bellette
 Beslajn
 Bäcker
 la belle
 " "
 la bellette
 Jissahar
 Baruh
 Binjamin
 la bonne
 Bensinger

Ber (Kernname)
Ber, Berens, Berends,
(Zusatzname)
Berg, Berge
Bergel
Berchem
Berkau, Berkowitz
Berlhausen
Berlin (Kernname)
Berlyn
Bermann
Bermesenz
Berseba
Bessa
Beslin, Besselin
Bessen
Besulle
Bettenbach
Beyersdorf
Beyfus (Zusatzname)
Bewerlin
Bidinkap
Bihg
Biks
Bilt
Bimsem
Binding
Bing, Bingé
Bingen
Bingo
Binle, Binlichen, Binlin
Bische
Bischesem, Bischof-
fisheim
Bisel
Bisem, Bises, Bisetem
Bissel
Biswang, Biswangen

Jissahar
Bar (Zusatzname)
Bergen
Bürgel
Bergheim
Berkow
b/Neckarsulm
Jissahar
Berlin
Jissahar
Pirmasens
Bat-Sewwa
Pessah
Beslajn
Besse
Mägde
Bessenbach u. Betten
Beiersdorf
Bajf's, Scheuer, Uri
Bauerlein
Biedenkopf
Bieg
Bückse
la bellette
Bisenz
Baruh
Bingen
s. auch Mainz
Bingen
la bonne
Bischheim
Bischofsheim
Beslajn
Bisenz
Beslajn
Binswangen

Biahd, Blat	Blād
Blatterhaus	Hekdeš
Bleid, Bleier	Blād
Blime, Blimchen	Blūme (Kernnamenblät- ter Männer u. Frauen)
Blin	Ballin
Bloch	Bloh und Welsch
Blum (Hausname)	Blume (Hausblatt)
Blum (Kernname)	Blume (Namensblätter)
Bobbel	Püppchen
Bobbelau, Bobbelwa	Poppenhausen
Bock	weisser Widder
Bockelwa	Poppenhausen
Bockenem	Böckenheim
Bocksberg	s. b/Mergentheim
Boleslawice	Bunzlau
Bollak	Pollak
Bona	la bonne
Bonefant, Bonefang	bon-enfant
Bonem	bon-homme
Bonifant	boj-enfant
Bonlin, Bonnelin	la bonne
Bonom, Bonum	bon-homme
Bonwit (Fam.name)	bon-enfant
Borech, Boruch	Baruh
Bottenem, Bottenheim	Buttenheim
Bottewiesen	Butterwiesen
Bozkowice	Boskowitz
Börne	Baruh
Brading	Breitungen
Braisek	Breisach
Brakler	Brak
Brandes, Brandis	Brandeis
Bratislawa	Pressburg
Breinle, Breinlin	Braune
Breisek	Breisach
Brendel, Brendle,	
Brendlin, Brenlin	Braune

Briefträger
Bril, Brillling, Brilon
Brinlin
Brinswik
Brisek
Brode
Brodnitz
Bronchen, Bronlin
Brosnitz, Brossitz
Brune, Brunechin, Brunin
Brusel, Brussel, Brus-
selle
beim Brückenturm
Brynsk
Bsulle
Buchdrucker
Buchhalter
Bufant
Bukkenem
Bule
Bumburg
Bumslau
Bunbit, Bunfat, Bunfit
Bun, Bünd, Bunn
Bunom
Bure
Burglauber
Burgstein
Burin
Burich, Burrig
Busweiler
Butge
Butnem
Butterhändler, Butter-
mann
Bürin
Büssel
Bjenec

Postangestellte
Brillin, auch Brühl
Braune
Braunschweig
Breisach
Brody
Brodnica
Braune
Brodnica
Braune
Bruchsal
Metzgergasse
Brisk
Mägde
Drucker
m^esor^es
bon-enfant
Böckenheim
la belle
Bamberg
Bunzlau
bon-enfant
Bonn
bon-homme
la pure
Burglauer
Stein
la pure
Bürrig
Buchweiler
Budge
Bottenem
Budge
la pure
Beslajn
Bisenz

Cahn	köhēn
Caleman, Calman	Kalonymos
Cameel, Cameltier	Kamel
Cassel, Castel	Kassel und Kastel
Caub	Kaub
Cayn	köhēn
Chaim (weibl. Name)	Haim
Chaim, Chaimle, Chajjem	Hajjim
Chajjim	Hajjim und Heinemann
Chanān	Elhanan
Chasnehaus	Armbrust u. Pelikan
hinter d. Chasnehaus	Pelikan
Chassan, Chassen	Sänger, auch Bass
Chawwa, Chawwe	Hawwa
Chanle, Channinche	Hanna
Cheb	Eger
Cheder	s. bei Lehrer
Chewle, Chewwe, Chewwelin	Hawwā
Cheie, Cheile, Cheiche	Hajj ^e
kleine Chirurgie	Barbiere
Chon, Chonche	Elhanan
Chrodnow	Grodno
Claire	Klara
Clas, Class	Warmbad
Clef, Cleif, Cleve	Klewe
Cobelentz	Koblentz
Coblauer	Poppenhausen
Cohen, Cohn	köhēn
Colen, Colonia	Köln
Coma, Come	Kūm ^e
Confluens	Koblentz
Constanc	Konstanz
Cosmus, Cossirman, Costerman	Koss ^e r

Covelentz	Koblenz
Cronau	Kronau
Cronenberg, Cronberg, Cronenburg	Kronberg
Crumbach	Fränkisch-Grumbach
Cruso	Kruse
Cumbert	Gumperts (Zusatzname)
Dajjan (Amt)	Rabbiner
Dajjen (Zusatzname)	dajjan (Namensblatt)
Dal	Tal
Damar, Damor	Tamar (s. Männername)
Dan, Dann (Hausname)	Tanne
Daniel	Danijel, s. auch Gedal ja und Jhijel.
Bannenbaum	Tanne
Dannenburg, Dann- hausen	Thannhausen
Dantzehus	Tanzhaus
Darum	Dorheim
Dattelbaum	s. auch Apfelbaum
Daub	Taube
Deckendorf	Deggendorf
Deibohe, Deibchen	Taube
Deiche	Tajh
Deidenberg	Daidenbach
Deisslein	Disn ^e
Deits, Deitz	Deutz
Demant	Diamant
Derbach, Derenburg, Dernbach	Derenbach
Dertel	Dörth
Dertz KKK , Dertzche, Dertschen	la douce
Dewle Dewlin	Dawid
Diedeberge	Diedenbergen
Diedigheim	Homburg

Diener
 Dienstmädchen
 Dietesheim
 Dilsem, Dilsheim
 Dine, Dinechin
 Dinge, Dingen
 Dinzheim
 Direndorf
 Disselsheim, Ditesheim
 Doctor (als Name)
 " (als Beruf)
 Dodres
 Dolz, Dolze
 Domar
 Domplatz
 Donauries
 Donawitz (Name)
 Dondorf
 Dorem
 Dorn
 Dotres
 Dovid, Dowid
 Dörz
 Drach
 Drechter
 Dreher, Drer
 Dreyfuss
 Drosa
 Drude
 Drum
 Dudres
 Dufel, Duifel
 Dulce
 Dulken
 Durn
 Durndorf
 Dussel

M^{ev} sor^es
 Mägde
 Diedelsheim
 "
 Dīnā
 Tiengen
 Dinsheim
 Dierdorf
 Diegesheim
 rōf
 Arzt
 Theodoros u. Tūar
 la douce
 Tamar
 Fürstenberg
 Ries
 Donawitz (Ortsbl
 Dorndorf
 Dorheim
 Turm
 Theodoros u. Tūar
 Dawid
 la douce
 Drachen
 Trichter
 Trier
 Trejw^es
 Drosau
 Trajt^el
 Trommel
 Theodoros u. Tūar^e
 Satan
 la douce
 Dülken
 Turm
 Dorndorf
 Tuss^el

Dutres	Theodoros u. T ^o dr ^e s
Dutz	Di etz
Duwe	Taube
Dürkheim	Türkheim
Dürmaul	Maul
Dürz	la. douce
Düsselsheim	Diedelsheim
Dytz	Diez
Ebebac	Eberbach
Eberlin	Awrahām
Ebernhausen,	Ebertshausen
Ebershausen	Echzell
Echezil	Lilie
auf dem Eck (Haus)	Eckenheim
Eckelsheim	Ettershausen
Eddershausen	Bankiers
Edershausen	Ef ajj im
Effektenhändler	Scheidungen
Efrain	Tal
Ehescheidungen	Eibelstadt
Ehrenbreitstein	Udelfangen
Eibenstädt	Adelheid
Eidelfingen	Ensisheim
Eilke	Jitshāk
Einsheim	Ecke u. gldn. Kanne
Eisak, Eisek, Eise-	Elle
lin, Eiseman, Eisman	Elhanan
Ek	Elijāhū
Elche, Elchen	Elefant
Elchon, Elchonon	Elville
Ele	Elijāhū
Elfant	Elhanan
Elfeld	Elle und Libb ^e t
Elias, Elje	Elhanan
Elion	
Elisabeth	
Elkan	

Elkele, Ella, Ellichen	Ell ^e
Ellissen	Elījāhū
Eloser	Elazar
Elnbogen	Katzenelnbogen
Elrich	Ellrich
Eltevil	Eltvīlle
Emanuel	Immanuel
Emrich	Emmerich
an dem Ende	goldne Ente
Endebach	Entenbach
Endress, Endris	Ennoš
Enem	Oberemheim
goldn. Engel	Engel
schwarzer Engel	Engers
Engersch	Ennoš
Enisch	Hanna
Enlin	Ennoš
Ennesch, Enoch	wilde Ente
Ente	Efrajjīm
Ephraim	Eppsstein
Eppenstein	Orcheshausen
Ergesheim	Jerkendorf
Erkendorf	Obererlenbach
Erlenbach, Erlenburg	Unnatürl. Gestorbene
Ermordete	Urspringen
Erschpringe, Ursprung	Ahrweiler
Erwiler	Jejjāhū
Esaiā, Esaias	Obereschbach
Eschbach, Eschelbach	Eskeles Eskel ^e s
Eskeles Eskeles	Azrijel
Esriel	Essen und Essingen
Esse	Esseg
Essek, Essig, Essich	Esterfeld
Esterfels	Warmbad
Estuarium	Esrogg ^e r
Etrög, Etrogim	Ettershausen
Etthausen	Ottingen
Ettingen	Oifemija
Euphemia	Jekezkel
Ezechiel, Ezekiel	

Fach
Fagas
Faist (Kernname)
Faist (Zusatzname)
Faktoren
Falck, Falk
Falckenstein
Fan
Fantes
Fargas
Fass
Fauerbach
Färberhaus
Fegel, Fegelothen,
Fegelin
Feibel, Feibelmänn
Feiber
Feibes, Feibusch
Feidel, Feidell
Feiel, Feiele
Feierbach
Feigel
Feil
Feilche
Feisch
Feiser
Feis, Feist
Feitel
Feiwel
Felchen
Felkel, Felkele
Fenstermacher
Ficker
Fide
File
Firde
Firdelle

Vach
Fahrgasse
Uri
Feist
Hofjüden
Falke u. Jehosua
Falkenstein
Pfanne
Fanda
Fahrgasse
goldnes Fass
s. auch Feuerbach
Schlüssel
Vogel
Uri, auch Jehosua
Uri
Uri, s. auch Joel
Fajd l und Uri
Veilchen
Feuerbach
Veilchen
Uri
Veilchen
Uri
Fajz^er
Uri
Fajd^el
Uri
Beslajn u. Vogel
Jehosua
Glaser
Awigdör
siehe auch Fajd^el
Beslajn
Fürth
Fejd^erl^e

Fischelin, Fischlein	Fis ^e lin
ggüber d. Fischerborn	Haus Offenbach
Fischreuse	Reuse
Fisgonnem	Fussgönnheim
Flacht	Flak
goldne Flasche	Flasche
Flaschin (Fam.name)	s. b/Flasche
Fläsch	Flasche
Fleger, Flegerin	Kalsm ^e sor ^e s
Fleischer	Metzger
Fleischschirm	Schirm
Flerschem	
Flersheim (Fam.name)	Flörsheim
Flesch	Flasche
Flinte	Büchse
Flürsheim (Fam.name)	Flörsheim
Fogel	Vogel
Folkerschleier	Völkersleier
Fradché, Fradle	Freude
Fraenkel, Franck, Frank	Franken
Frankenberg	s. b/Frankenthal
Fränckel, Fränkel	Franken
Freidchen	Freude
Freidenburg	Freudenberg
Freidle	Freude
Freilichman? Frelich- man	fröhlicher Mann
Frengel, Frenkel	Franken
Fresslar	Fritzlar
Freudenthal	Freudenberg
Freystadt	Freistadt u. Lucerna
Frisör	Barbier
Frois	Frosch
Frommet	Fromut
Frummeler	Fromolt
Frummet, Frummetche, Frummetle	Fromut
Fuld, Fulde	Fulda
Fursenger	Sänger

Fürsprech
Fürstelin
Fussgonnem
Fusslar
Fürsprecher
Fürst

Gabriel
Badle
Gailich, Galich
Galsen
Gambach
Gammerdingen
weisse Gans

Ganz
Garköche
Gassenwächter
Gaschd, Gast
Gänslein
neue Gässchen
G^edalj
Gedderslau
Gehingen
Geilchin, Geile
Geillich
Geilinghusen
Geiser
Geisheim
Geisteskranke
Geldchen
Gelche, Gelchin, Gele
Gelhause
Gelring
Gemeindediener
Gemeindehaus der
Vorgassenzeit

✓
stadlanim
Fürstlin
Fussgönheim
Fritzlar
stadlanim
s. auch Fürstlin

Gawrijel
G^edaljahu
Julich
Gailsheim
Gamburg
Gammertingen
Gans
Gans
Wirte und Köche
Kalsm^e sor^es
a. b./Wasserträger
Gans
Neugasse
G^edaljahu u. Dani.
Güterslohe
Giengen
Gelbe
Julich
Gelnhausen
Kejz r
Geisenheim
Irrsinnige
Golde
Gelbe
Gelnhausen
gelber Ring
kalsm^e sor^es
Hekdes

Gemeindeschreiber	ne ^e mān
Gemmen	s. b./Fürth
Gengen	Giengen
Gente, Gentle	la gentille
Heraut	Grossgerau
Germetshaufen	Gerolzhofen
Gernraut	Grossgerau
Gerothwohl	Grotwol
Gerschel, Gersel, Gerschom, Gerson	Gērson
Herst (Haus)	gldne. Gerste
Gerst, Gerstel (Kernname)	Gērson
Get	Scheidungen
Gettschle, Gettschlik, Gets	Eljakim
Gettinge	Göttingen
Getz (Kernname)	Eljakim
Getz (Nachname)	s. b./Schuster
Gilde	Golde
Gibhorn	s. b./Hannover
Gimpchen (wbl. Name)	Gumpn
Gimplin (männl. Name)	Efrajim
Gingen	Giengen
Gintz	Günzburg
Ginzbruck	s. b./Günzburg
Ginzburg	Günzburg
Giser	Kejz r
Gitche, Gitle, Gittel, Gittelche, Gittmedche	Gute, s. aber auch J ^e hudit
Glaserhaus	roter Hut
Glik, Glikche, Glickel	Glück
Gloge, Glogow	Glogau
Gluckerglas	Gutruf
Gluge	Glogau
Glukche	Glück
Gnendel, Gnendle, Gnendlin	Gnama
Gochsen	Gochsheim

Gogus
Golaschmidt
Gompel, Gompertz
Gondeslheim
Gonsenheim
Gosch
Gotchin
Gottfried, Gottlieb,
Gottschalk
Graditz, Graeditz
Granam, Granom
Grasse
Gratwohl
Gratz, Graz
s' Gravenhaage
Gräfenwiesbach
Greibenhausen
Gredel
Greditz
Greidel
Greinwiesbach
Grieshaber
Grinbaum, Grinsbaum
Grinberg, Grinburg, ~~Grinburg~~,
Grüneburg
Grinhut
Grinschild
Grintisch
Grishaber
Grombach
Grossglogau
Grosskarben
Grosskrotzenburg
Grosssteinheim
Grossumstadt
Grosswöllstadt.

Goggers
Goldschmied
Gumperts (Zusatzname)
Gundersheim
Gonzenheim
Gus
Gute
Eljakim
Gratzen
grand'homme
Kres
Grotwol
Gratzen
den Haag
Grävenwiesbach
Gräfenhausen
Griedel
Gratzen
Griedel
Grävenwiesbach
Kriegshaber
grüner Baum
Grünberg
grüner Hut
grüner Schild
grüner Tisch
Kriegshaber
Fränkisch-Grumbach
Glogau
Karben
Krotzenburg
Steinheim
Umstadt
Wöllstadt

Grossnitz	Grossnig
Grödel	Griedel
Grönningen	Groningen
Grumbach	Fränkisch-Grumbach
Gruse	Krause
Grutkopf	Krauskopf
Grünbaum, Grünebaum	grüner Baum
Grüneberg	Grünberg
Grünhut	grüner Hut
Guchsem	Gochsheim
Guggenheim	Gägenheim
Guldchen	Golde
Gulich	Jülich
Gultchin	Golde
Gultknop	Goldknopf
Gumpchen, Gumpel,	als Kernname: s.
Gumperts, Gumpertz,	Efrajīm, auch Mo.
Gumperz, Gumprecht,	deha, ! Als Zusatz:
Gumpricht	me s. Gumperts
Gundelsheim, Gunsel-	
heim	Gundersheim
Gut, Guta, Gutchen	Gute
Gutheila, Gutholt	Gutheil
Gutle, Gutmedche	Gute
Gutrat, Guttraut	Gutrot
Gutte	Gute
Güllich	Jülich
Günz	Günzburg
Haas	Hase
Hadelsheim	Heidelsheim
Hahn (Hausname)	(roter) Hahn
Hahn (Kernname)	Elhanan, s. auch Han
Hahnschat	Hahnstätten
Haim (Männerkernname)	Hajjīm
Halche	Hal

Halda, Halde	Holoe
Haller	Halle
Halpart, Halpnart	Halpart, s. auch Bart
Hammel	Hameln
Han	Hanna
Hanauwe	Hanau
Hanle, Hanna	Hanna
Hannock	Hanok
Hannon	Elhanan
Has, Hase (Kernname)	Hase, auch Naftali, auch Josef
roter Hase	Hase (Hausblatt)
Hasfurt	Hasturt
Hasso	Hase (Kernname)
Hatzfeld	Heidingsfeld
Hauben	Hofheim
Haubenmacher	Schneider(innen)
Haudel	Hud 1
Hauptkollektor	Lotteriekollekteure
Haus auf dem Eck	Lilie
Haus des Glasers	roter Hut
Hauslehrer	Lehrer
Haus neben d. Einhorn	Strauss
Haus " d. Stall	Traube
steinernes Haus	Rad u. Warmbad
Haynowe	Hanau
Hayum	Haim u. Heinemann
Hänlein	Elhanan
Hechtscht	Höchst
Heckhaus	Hekdes
neben d. Heckhaus	Elefant
Heddernem	Heddernheim
Heerts (Zusatzname)	Herts
Heib	Heppe
Heidelberg	Heidelberg
Heidelsheim	Heidesheim
Heidelstamm	Heusenstamm

Heidorn
Heigerloch
Heilchen
Heilman
Heilprin, Heilprun
Heimann
Heischt
Heizfeld
Hekdesgabb^e, -mann,
-m^esaret, -pflieger,
-wärter,
Hekscher, Hekschter
Heldenberg
Helenius
Helfant
Helfrich
Helina
Hellen
Hellepard
Hellersdorf
Hellprinn
Henau, Hene
Henche
Hendel, Hendelche
Hendle, Hendlin (wbl.)
Henlin, Hennel, Hennel-
che, Hennelin
Hendel, Henge, (männl.)
Henle, Hennel
Henles, Henlin
Hennech, Hennel,
Hennelche
Hennauw
Henning
Henschech
Hepp

Hedorn
Häigerloch
Häl
Hajlman
Heilbronn
Heineman
Höchst
Heidingsfeld
kalsm^esor^es
Höxter
nahe d. Lowerhof
Hellen
Elefant
Halpart
Helene
s. auch Elhanan
Hellebarde
Hellerndorf
Heilbronn
Hanau
Hanna
Hindin
Hanna
Elhanan, s. auch Hel.
Hellen
Hanoh
Hanau
Henninger
Handschuh
Heppe

Herdorn
 Herighausen
 Hernhus
 Hersch, Herschel
 Hertz (Fam.name)
 Herz
 Heschel
 Hes, Hess
 Hesekei
 Hesse, Hesachia
 Heubach
 Heusenstein
 Heustenstamm
 Heydorn
 Heyman, Heymann
 Heyum
 Hichungen
 Hildensheim
 Hiddenen
 Hilbertshausen
 Hilina
 Hillesheim

 Hillias
 Hilsheim
 Hilperic
 Hindchen, Hinde,
 Hindle, Hindlin
 Hinge
 Hinle, Hinlin
 Hinker
 Hinrichtungen
 Hirnesheim
 Hirsch
 Hirschbringe
 Hirschel, Hirschlin

Hedorn
 Ergeshausen
 Hekdes
 Naftālī
 Naftālī und Herts
 Naftālī
 J^ehoāsu^a
 Hessen
 J^ehezkei
 "
 Kleinheubach
 Heusenstamm
 "
 Hedorn
 Hajjīm u. Heinemann
 Hajjīm
 Hechingen
 Hirlsheim
 Hüttenheim
 Hilberhausen
 Helena
 s. b/Hildesheim und
 b/Hirlesheim
 Elijahū
 s. b/Hildesheim
 Halpart

 Hindin
 Elhamān
 Hindin
 Schnapper
 Unnatürl. Gestorbene
 Hirlsheim
 Naftālī, auch Tsewī
 Urspringen
 Naftālī

Hirtzig	Hirschhorn
Hirtz	Naftālī
Hitzel	Histl ^e
Hitzing	Jitshak
Hoben	Hofheim
Hochmeister	Rabbiner
Hochzeitshaus	Armbrust u. Pelikan
Hodis	Hadas
Hbest	Höchst
Hof	Stadtmhof
Hofenheim, Hofen	Hofheim
Hoffaktoren	Hofjuden
Hofgeismar	Geismar
Hohenberg, Hohinberg	Homburg
Hoheneck	Hön ^e k
Hohensolms	Solms
Hold	Holde
Hollerbaum	Holderbaum
Holzem	Holzheim
Holz tiple	Holzstiefel
Hömel, Hömmel	Hämeln
Hön	Elhanan
Honek, Honig	Hön ^e k
Horowitz, Horowitz	Horovice
Hosche	J ^e hōsū ^a
Hospiz	Hekdes ^a
Hossea	J ^e hōsū ^a
Hoste	Höchst
Hradisch	Bisenz
Hrodnow	Grodno
Huben	Hofheim
Hudis	Hadas
Huhnck	Hön ^e k
Hulda	Golde
Huldin	Holde
Hundgin, Hundle	Hindin
Huneg, Hunig	Hön ^e k
Hunthus	Hekdes ^a

Husenstamm
Hurwitz
Kuttenem
Hühneraugenschneider
Hylman

Idelfingen
Iden
Ilbisheim
Ilpese, Ilvesheim
Immanuel
de Indagine
Ingelen, Inglen
Inzburg
Irschpring
Isaak, Isak
Isaie
Iselin
Iskle
Isser
Isserle
Itsäk, Itsekle
Ittelfinge
Ittingen
Itzing

Jache^{xl}
Jachet, Jachit
Jachiette
Jaffa
Jakef, Jakob
Jale
Jank
Janne
Jantof, Jantoff
Jantorff
Jantuff
Jarres

Heusenstamm
Hořovice
Hüttenheim
Barbiere
Hajlman

Udelfangen
Rüddel
Ilbesheim
Ilbesheim
Immanuel u. M^e nake
Hanau
Ingelheim
Insburg
Urspringen
Jitshak
J^ešajjahū
Jitshak
Jisk^l
Jisrael
Issrl^s und Jisrā
Jitshak
Edelfingen
Öttingen
Jitshak

J^ehijel
Jahent
Jobebbed
Joppe
Ja^akow
Jael
Jankau
Johanan
Jom-tow
s_eb/Möse
Jom-tow
Jarar

Jechiel	J ^e hijel und Danijel
Jehuda	s. auch Arje u. Zelig
Jeintle	la gentille
Jekke, Jekkel, Jekof	Ja ^a kow
Jente, Jentelche, Jentlin	la gentille
Jeremias, Jema	Jirmijahu
Jerucham (mannl.)	J ^e roham
" (weibl.)	
Jeruschalmi	Jerusalem
Jessias	J ^e šajjahu
Jeschiwwe	s. b/Rabbiner
Jessael	Josef und Jess ^e l
Jette	J ^e hudit u. Jeannette
Jidle (mannl.)	J ^e huda
" (weibl.)	J ^e hudit
Jidlin	J ^e hudit
Jichjel	J ^e hijel, s. auch Dani und Michael
Jiddelche	J ^e hudit
Jirme	Jirmijahu
Jische	Jisaj
Jisko	Jiskale
Jisroi	Jisrael
Joachim	J ^e hojakim
Jobwächter	kalsm ^e šor ^e s
Jockel	Ja ^a kow
Jodelin	J ^e huda
Joela	Jael
Johann, Johannes	Johanan
Johanna, Johannette	Jeannette
JKK Jokkel	Ja ^a kow
Jolson	Joel
Jom tow	s. auch Mose
Jonas, Jonaut, Jone	Jona
Jondef, Jontef	jom-tow
Joppe	Joffe
Josbel	Josef

Josef	s. auch Jessel
Josfe, Joske, Jossel, Josselin, Josselman, Jost	Jōsēf
Josua	J ^e hōsū ^a
Juchenheim	Jugenheim
Judas	J ^e hūdīt
Juda, Judchen, Juddel	J ^e hūdā
Juddes, Juddes	J ^e hūdīt
Judenäpfel —	Esrogg ^e r
Judenbriefträger	Postangestellte Packträger und Postangestellte
Judenburschen	J ^e hūdīt
Judes	J ^e hūdīt
Judle (männl.)	J ^e hūdā
" (weibl.)	J ^e hūdīt
Judlin, Judmann, Judo	J ^e hūdā
Juk, Jukkel, Jukle	Ja ^a kōw
Jusbel, Jusfe, Jusle, Jusmann	Jōsēf
Jutte	J ^e hūdīt
Kabranim, Kabronem	Totengräber
Kaffeewirtschaften	Wirte
Kahn	kōhen
Kaiser	Kejz ^e r
Kaliningrad	Königsberg
Kaliman, Kalman, Kalme	Kalonymos
Kalshof	s. b/Kaltbad
Kalsmeschorste	s. b/Kalsmesōr ^e s
Kalsschammes	Samm ^e s
Kambuls	Kampus
Kamel (Ortname)	Kemel
Kamel, Kameltier (Haus)	Kamel
Kandte	Kanne

Kan, Kanne, weisse Kanne
Hintere weisse Kanne
silberne Kanne
Kannstadt
Kante
Kanzlist (jüdischer)
Karlbach
Karlstadt
Karpfen
Karwe
Kasril
Katsaw, Katssef

Katz

Kaufman, Kaufmann
Kautz
Kazzef
Käsehändler
Keefe

Kemden, Kempten

Kendel
Keschtenbaum
Kestenbaum
Ket
Kettenbach
Keuffgin
Kewwes
Kiefe, Kiewe, Kifa,
Kife, Kiffo, Kiwe
Kilsheim
Kindel, Kinle, Kinnel
Kippeweiber
Kirchhan
Kis Marton
Kistenmacher

Kanne
goldne Kanne
Qannstadt
Kanne
Ne man
Karlebach
Kallstadt
Fisch
Karben
Katrijäl
Metzger, s. auch Ket
a) kohen
b) Kats
c) Metzger
Ja^akow u. Köfman
Köts
Metzger
Kejz^er
Akiwa
Kempen, Kempten
s. auch b/Mainz
Gnanna
Kastanienbaum
(goldne) Kette
Gettenbach
Ja^akow
Schaf
Akiwa
Kilsheim
Kindlein
s. b/Kalsmesores
Kirchhain
Eisenstadt
Schreiner

Klatau	Drosau
Klaus, Klausrabbiner	b/Warmbad u. b.
Klawwerech	Glauberg
Klef, Kleif	Kleve
Kleinheubach	s. auch Heubach
Kleinkarben	Karben
Kleinkulpe	Kulp ^e
Kleinkrotzenburg	Krotzenburg
Kleinostheim	Ostheim
Kleinsteinheim	Steinheim
Kleinumstadt	Umstadt
Kler, Klerche	Klara
Klotzenbach, Klotzen- burg, Klotzeburg	Krotzenburg
Klug, Kluge, Klugchen	Glück
Knäblein	Knebel
Knelgabbe	s. b/Samm ^e s
Knoblich	Knoblauch
Koblo	Kaunas
Koburg	Coburg
Kocanowo	Kronau
Koch (als Beruf)	Wirte und Köche
" (als Name)	Koch
Kofman	Ka ^a kow und Köf.
Kohenstannet	Behantsannut
Kohn	kohen
Kolb, Kolbsheim, Kolp	Kulp ^e
Kollekreure	Lotteriekollekt
Kollerstepper	Schneider
Kome, Komen	Kum ^e
Konstantinopel	Istanbul
Kop, Koppel, Koppelman	Ja ^a kow
Korbe	Karben
Koschman, Kosman, Kos- mus	Kosser
Kosril	Katrijel
Kossel, Kossir	Koss ^e r
Kowlo, Kowno	Kaunas

Krachbaum	Krachbein/Reifenber
Krakke, Kraków	Krakau
Krankenpfleger, -in, -wächter, -wärter, -in	Kāism ^e šor ^e s
Kratz	Gratzen
Krauskopf	Krautkopf
Kraß	Gratzen
Kreinlin	Krönlein
Kreschen, Kressel	Kres
Kronberg	s. auch Kronbach
Krone	goldne Krone
(glđ.), Krone vor 1500	goldne Rose
Krödel, Kröttel	Griedel
Kruze	Krusg
Kulp, Kulpese	Kūip
Kundlein	Kindlein
Kussel	J ^e kūtijel
Kutne, Kutno, Kutten- plan	Kutn ^e m
Kutz	Kōts
Künle	Kindlein
zur Ladernn	(weisse) Leiter
Lahmer	Schnapper
Lamdām	Lehrer
goldnes Lamm	goldnes Schaf
Lande	Landau
Landinberg	Ladenburg
Langensalza	Salza
Langenschwalbach	Schwalbach
Langsdorf	s. auch Landsdorf
Leb	J ^e hūdā
Lecheneche	Lechenich
Lechtershausen	Ländershausen
Lefman	Eliezzer
Lehmann	J ^e hūdā u. Lēman
Lehren	Lēr ^e n
Lehrerinnen	s. b/Lehrer

Lehrensteinfeld, Lehrin.	Lēr ^e n
Lehrmeister	Lehrer
Lejb, Leibes	J ^e hūdā u. Arjē
Leicht	(slb.) Leuchte
Leidendorf, Leidersdorf	Leitersdorf
Leime	J ^e hūdā
Leiser	Eliezzer
schlechte Leiter	glde. Leiter
Leitmeritz	s. b/Raudnitz
Leitsan, Leitsemer	Geiger
Leitsen	Litzen
Leiwe	J ^e hūdā z. Lewi
Leman, Leme	J ^e hūdā
Lemle, Lemmelin, Lemlin	Aser
Lendershausen	Ländershausen
Leneck	Leiningen
Lengfels	Lengfeld
Lenich	Lechenich
Lengnau	Lenigau
Lenych	Leiningen
Leyning	Leiningen
Liberec	Reichenberg
Libche, Libin, Lible, Lib- lin	Lieb
Liberman, Libman	Eliezzer, s. auch Lewi u. Libman
Lide, Liden	Lida
Liebman, Liebermann	Eliezzer
Liebheid	Lipp ^e t
Liechtenstein	Lichtenstein
Lifman	Eliezzer
Lilg, Lilch	Lilie
Limpurg	Limburg
Linnegehe, Linnek,	Linnich
Linnich	s. auch Leiningen
Lion	J ^e hūdā
Lippesch, Lippescht, Lip- pet, Liput, Lisbet	Libb ^e t

Lisman
Lisra
Lissaburg, Lissau
Lissauer
Lite
Lits
Liubedrut
Lochwiza
Loeb, Loewner
Lohra
Lorie, Lorja
Lowerhof
Löb
Löwe (Haus)
Löwe (Kernname)
geßber Löwe
Löweneck, Löwenick
Löwy
Luanz
Luchem
Lumpach
Luria, Lurje
Lützen
Lwów
Lympurg
Lynge
Lyon

Maas
Maddel
Made, Madin
Madrana
Magister
Magtilda
Maharam
Mainz
makom

Eliezzer
Lizra
Lissa
Jisrael
Lida
Lutz
Lib rtraud
Lochwitz
J^ehūdā
s. b./Lohr
Lurj
Hekdeš
J^ehūdā und Arjē
roter Löwe
J^ehūdā und Arjē
goldener Löwe
Lewī (Zusatzname)
" "
Loans
Lauchheim
s. b./Neustadt
Lurj
Lits n
Lemberg
Limburg
Linnich
J^ehūdā

Meise
Mattitjāhū
Maid
Matrūnā
Lehrer
Mathilde
s. auch M^eir u. M^os
s. auch Alzey
(bedeutet: Christus-
stadt, s. b./Fahrgas)

Malche	Malkā
Mlcov	Malsch
Malke	Malka
Malschen, Maltsche	Malsch
Mamena	Majmūna
Mammelenche	Malka
Mammona	Majmūna
Man, Manche, Mannas-	M ^e nahem, s. auch Kal
se	lonymos u. M ^e nase
Mannen	Mannheim
Mannes	M ^e nahem u. M ^e nase
(schwarzer) Mansschu	Schuh
Mantova	Mantua
maor katan	Lucerna
Marcus	Marx u. Mord ^e haj
Marem	Maharam
Margalit	Margollis
Margetem	Mergentheim
Margburg, Margpurg	Marburg
Maria, Marianne	Mirjam
Marketenderinnen	b/Soldaten
Markus	Marx u. Mord ^e haj
Marmonde	Majmūna
Martha	Majd
Martin	Mord ^e haj
Marum	Maharam
Mas	Meise
Masebach	Mosbach
Masemann, Mases	Mōse
Mattes, Mattheus, Matthis	Mattitjāhū
Mauel	mohel
Mauren	s. b/Welsch
Mauses	Mōse
May	Maj
Mayer	Maj ^e r und M ^e ir
Märg	Mirjam

Märtge	Mord ^e haj
Mäuschen	Maus
Mehbach	Melbach
Mehler	mohel
Mehlhausen	Mühlhausen
Mehrle	Möhrlein
Meid, Meide	Maia
Meidelheim	Meidenheim
Meidin, Meidlin	Maid
Meien	Mayen
Meier	Maj _r (Zusatzname)
Meiler	mohel
Meimelin	Mame
Meische	Maus
Meiseritz	Meseritz
Meister	Lehrer u. Rabbiner
Melandin	Lehrer
Melchen	Malka
Mele	Maika und Möhrleir
Nelfeld (= ni-Elfeld))	Elfeld
Melhaus, Melhausen	Mühlhausen
Melche	Malka
Menckähe, Mencko	M ^e nahem, auch Immar
Menchin	Minne
Mendel, Mendle, Mendlin,	M ^e nahem
Mendles, Mendlin	Minne
Mendelin	Mendl ^e _r
Mendles (Zusatzname)	M ^e nahem
Menke, Menko	Mainz
Mens, Mentz, Mentze, Mens	Merht ^e _n
Merchingen	Mord haj
Merche	Möhrlein
Merelche	Mörfelden
Merfelt, Merffelt	Mergentheim
Mergetal	Mitjam
Merg, Mergun, Meriam,	Merlin
Merja, Merje	
Merl	

Merle, Merlin	Möhrlein
Meschel	Messel
Meschle	M ^e sullam
Meschammesch	m ^e sore ^s
mescharet ha-kahal	kalsm ^e sore ^s
Meschorer	Sänger
Messel, Messeler (Beruf)	Metzger
Messelt (Ort)	Messel
Metzger	s. auch sohet
Metzig	Schirn u. Metzger
Meyer	Maj ^e g und M ^e ir.
Meymle	Maml
Michaela	Mihal
Michel	Mihael u. J ^e hijel
Michels	Mih ^e ls
Michael	Mihael
Milka	Malka, Milka
Mikulov	Nikolsburg
Mikwe	Kaltbad
Mila	mohel
Mildeburg, Mildenburg	Miltenberg
Mile	mohel
Milin	Mihal
Miller	mohel
Mindle, Mindlin	Minne
Minjan-Verein	sömrej-la-bök ^e r
Mink, Minke, Minklin	Munk
Minle	Minne
Minz	Münze
Mirele, Mireles	Mirjam
Mirgintheim	Mergentheim
Mirjam	a. auch Mir ^e l ^e s
Mödl (Kernname)	Mord ^e haj
Modeles (Zusatzname)	Mödl (Zusatzname)
Mog., Moguntia	Mainz
Mohler	mohel
Mohrkopf	Mohr

Mokem	(Sinn: Christenstao s. bei Fahrgasse.
Molartzet	s. bei Zeugmacher
Moller	mohel
Mon, Mond	Halbmond
Mondem, Mones	Monheim
Monster	Münster
Mordche	Mord ^e haj
Mordechai	s. auch Marx
Morgenstern	kalsm ^e sor ^e s
Moritz	Mose
Morlmynne	Minne
Morse, Mosch, Mosche	Mose
Mosebach	Mosbach
Morsge, Mosemann, Moses	Mose
Mörchingen	Merht ^e n
Mördge	Mord ^e haj
Mörlin	Möhrlein
Mörsel	goldner Mörser
Mörtge	Mord ^e haj
Munkel, Munkle	Munk
Munstere	Münster
Murse	Mose
Musbach	Mosbach
Musikanten	Geiger
Musse	Mose
Mühlenbauer	s. b/Zeugmacher
Mühlheim	Mülheim
Müller	mohel
Münchsroth	Mönchsroth
Münster	s. auch Meussen
Mynnechin	Minne
Nachman	Nahum
Naftali	s. auch Hertz und Hirschel

Nagy-merton	Mattersdorf
Nain	M ^e nahem
Nanse	Nas und Nancy
Narem	s. b./Totengräber
Narschtetten	Nastätten
Narthusen	Nordhausen
Natanael	N ^e tanel
Natchen, Nate	Natan
Nauem	Nauheim
Nauerlingen	Nöralingen
Näherin	Schneiderinnen
Nechamo, Nechome	N ^e hama
Neigas	Neugasse
Nem, Neme	Nahum MAX und M ^e nahem, auch N ^e hem
Nenchen, Nendlin	Gnanna
Nenlin (FAMENNA) (Männername)	Nahum
Nennel, Nennelche, Nentlin	Gnanna
Neresem, Nersheim	Neresheim
Nesanel	N ^e tanel
Neubau a. d. Pforte	Stege
Neuberg, Beuberger	Neuburg
Neukarben	Karben
Neukirch	s. rōf ^e
Neumorschen	Morschen
Neuschule	s. Rabbiner u. Sänge
Neustaedel, Neustädtel	Neustadt
Neuweilnau	Weilnau
Nickelsburg, Nickolsburg	Nikelsburg
Nidde	Nidda
Niederhoben, Niederhofen	Niederhofheim
Niederhofheim	s. auch Hofheim
Niederlahnstein	Lahnstein
Niederländer	Ysselstejn
Niederreifenberg	Reifenberg-Krach- bein

Niederrodenbach
Niedersolms
Niederulft
Niederursel
Niederwehrheim
Niederwesel
Niederwöllstadt
Noe
Noem
Nordheim
Norenberg
Northusin
Nosen
Nove mesto
Nuem
Nurenberg, Nurnberg
Nusselche, Nüssel

Obbach
~~Obbach~~ Oberenem
Obereschbach
Obergrombach
Oberhofagent
Oberhoffaktor
Oberkarlebach
Oberkume
Oberlahnstein
Obernai, Obernheim
Oberreifenberg
Oberrodenbach
Oberseilheim
Oberursel
Obervorschütz
Oberwesel
Oberwöllstadt
Obrigheim

Rodenbach
Solms
Ulf
Ursel
Wehrheim
Wesel
Wöllstadt
Natan
Nauheim
s. b/Neresheim
Nürnberg
Nordhausen
Natan
Neustadt
Nauheim
Nürnberg
Nuss

s. b/Offenbach
Oberehnheim
s. auch Eschelbach
Fränkisch-Grumbach
Hofjuden
Karlebach
Kum
Lahnstein
Oberehnheim
Reifenberg-Krachbe
Rodenbach
Obersaulheim
Ursel
s. b/Pohl
Wesel
Wöllstadt
Kum

Ochs
Odelfingen
Odene, Odernheim
Odes.
Oelk
Oettinger
Ofe
Oks
Olek
Umstad
Orb
Orcheshausen
Orgia
Orenstein, Ormstein
Orschel
Ortenburg
Oscher
Oschem
Osijek
Ossenheim
Ostheim
Ottenburg

Paierlin
Palästina
Palwirer
Pamp, Pampe
Pappelsburg
Paris, Parus
Pseach
Pärsching, Pärsing
Peger...
Peierlin
Pepche (weibl.)
Perl, Perrelche
Permesens

(roter) Ochse
Udelfangen
Odenheim
Hadas
Olk
Öttingen
Bäcker
(roter) Ochse
Olk
Umstadt
s. b/Urwich
Ergeshausen
Ogi
Arnstein
Ursel
s. b/Rheinstein
Aser
Ostheim u. Kleinostheim
Esseg
s. b/Ostheim
s. auch Kleinostheim
Ottenbach

Bauerlein
Jerusalem u. Jerusalmi
Barbiere
Bamp
s. b/Hamburg
Par's
Pessak
Barbe
s. b/Metzger
Bauerlein
Püppchen (weibl.)
Perle
Pirmasens

Per	Jissāhār
Perrelche	Perle
Persching	Barbe
Persea, Persen	Pergina
Persing	Barbe
Pes	Bęslaj̄n
Pesachje	P takja
Pfan	Pfanne
Pfeifer	s. auch b/Geiger
Pfersche	Pfersge
Pfleger, Pflegerin	kāsm sor ^e s
goldner Pflug	Pflug
Pfumstadt, Pfungst	Pfungstadt
Philipp, Phoibos, Phöbus	Uri
Pikkert	Bikk ^e rt
Pinches, Pinkes	Pin ^e has
Pises	Bisenz
Pissing	Büsingen
Pistor	Bäcker
Pitzingen	Bissingen
Piquard	Bikk ^e rt
Plättmädchen	s. b/Schneiderinnen
Pleid, Pleier	Blad
PLUME Plume (männl.)	Blume (Männername)
Plettin	s. b/Schneiderinnen
Ploh	Bloch
Polen	Pollak
Poppel	Püppchen
Poppenhausen	a. auch Pappenheim
Poppelauer	Poppenhausen
Popper, Poppert	Boppard
Posene, Posne	Posen
Potter	Budge
Poznan	Posen
Pöcker	Bikk ^e rt

Pöppge	Püppchen
Pösing	Bissingen PKKKKPKKKK, 1
Prach, Praga, Praha	Prag
Präger, Preger	Prag
Preisek	Breisach
Presburger, Pressburger	Margollis u. Pressburg
Priesser	Gans
Prisek	Breisach
Probst	Prüf's
Prody	Brody
Profes, Proofs	Prüg's
Prunetz	Brodnoa
Prusek	Busek
Psachje	P ^e tabja
Puckenem, Puckenheim	Bockenheim
Punfert	Binfur
Pupper, Puppert	Boppard
Pusek, Pusik	Busek
Pusnen	Posen
Putter, Puttern,	Budge
Puttermann	
schwarzer Rabbe	Rappen
Rabbeschweier	Rappolsweiler
Rabbi	Rabbiner
Rabe	Rappen
Rabschtatt, Rabschit	Rabstat
Rachstatt	Rastatt
Rafael, Raffel	R fael
Raminiz	Rembinitz
Ramstadt	Oberramstadt
Ranstein	Rheinstein
Raphael	R fael
Rap, Rapp	Rappen
Ratenbauer, Rattenbauer	Rottenbauer
Rauchheim	Ruchheim
Raw	Rabbiner

Rebecka
Rebianoa
Rebschit, Rebstatt
Rechawja
Rechel, Rechle, Rechlin
Recheltrud
Rechtsanwälte
Redelem
Redelse
Reganum
Regina
Reicheburg
Reichle
Reidelse
Reidle
Reiffenberg
Reik
Reindel
Reinem
Reinganum, Reingennem,
Reingonnem
Reintel
Reis, Reiskorb (Haus)
Reis, Reisle, Reischen
Reitelse, Reitelseh
Reiter
Reitle
Reitzge, Reitzin, Reitz,
Reizle
Rel
Remelt
Rennel
Retche
Retese
Rettewitz, Retwitz
Retche
kleine Reuse
Rheinganum

Riwka
Rembinitz
Rabstat
Rabbija
Rahel
Trajt^e
s. b./Stadkanim
Rödelheim
Rödelsee
Rheingönnheim
Rahel
Reichenberg
Rahel
Rödelsee
Rote
Reiffenberg-Krachbei
Reindel
Reinheim
Rheingönnheim
Rendel
Reuse
Rose
Rödelsee
Rajt^er
Rote
Rits
Rahel
Römhild
Rendel
Rüddel
Rödelsee
Redwitz
s. b./Giessen
Reuse
Rheingönnheim

Rheinheim	Reinheim
Ricard	Rindskopf
Rickene, Rickenem	Rückingen
Rieden	Rüddel
Ries	s. auch Altmühl
Rismann	Ries und Riese
Ridche, Riden	Rüddel
Rifke	Riwka
Rikne	Rückingen
Rikse	Ricksheim
goldner Ring	gelber Ring
Ringes	Rindskopf
Rinheim	Reinheim
Rino	Rindskopf
Rintel, Rinteln	Rendel u. Rinteln
Rintskop	Rindskopf
Rismann	Ries u. Riese
Risselsem	Rüsselsheim
Ritelsehl	Rödelsee
Ritualbad	Kaltbad
Robin	R ^e u ^w en
Rochel	R ^a h ^e l
Roddeheim	s. b./Rödelheim
Rodenberg, Rodenburg	Rotenburg
Rodheim	Rotenheim, s. b./Rödelheim
Rofe (Name)	r ^ö f ^e
Rofu (Beruf)	Ärzte
Roganem, Rogganem	Rheingönheim
Roming, Romylt	Römbild
rosch-bet-dan	Rabbiner
rosch-ha-jesch ^u wwa	Rose
Roschen,	braune u. gelbe Ros
gelbe Rose	Pferdehändler
Rosskamm	Rose
Rosle	weisses Ross
Rossein	

Rot
 Rotenbach
 Rotenbauer
 Rotenhausen, Rotters-
 hausen
 Rothenburg
 Rothschild
 Rothschildhaus
 Roudnice
 Rödelshelm
 Rödle
 Röschen, Rösle
 Ruben
 Ruchem (weibl. Name)
 Ruchem (Ortsname)
 Ruchme
 Ruchnitz
 Ruchome
 Rudolf
 Rulin
 Rumäne
 Rumbelum, Rumblem
 Rumhilt
 Rumle, Rummel
 Rumpelen, Rumpem
 Runckel, Rungel
 Russemann
 Rus tib
 Ruszer
 Rut (Ortsname)
 Ruwen
 Rügen
 Ruffge
 Rütten, Rüttenau
 Rynheim

Rod
 Rodenbach ~~RÖDENBACH~~
 Rottenbauer
 Rotenheim
 Rothenburg
 roter Schild
 grüner Schild
 Raudnitz
 s. auch Rödelheim
 Rote
 Rose
 R^euwēn
 J^erohām (weibl. Name)
 Ruchheim
 Ruhama u. J^erohām
 Rabstat
 Ruhama
 Hulman u. R^euwēn
 Hulman
 Wallach
 Rumpenheim
 Römheld
 Roma
 Rumpenheim
 Runkel
 Schuster
 Rossdieb
 Schuster
 Rod
 R^euwēn
 Rüdell
 Riwka
 Rindskopf
 Reinheim

Saarguemes
 Sable
 Sachs, Sachsen, Sach-
 semaninge
 Sack
 Safed
 Sak
 Saldiche, Saldine
 Salm, Salman, Salme

 Salome
 Salomo, Salomon
 Samscht, Sammost

 Samson
 Samst, Samscht

 Samson
 Samst
 Samuel
 Sander
 Sankewertshusen
 Sankwert
 Sannel, Sanel
 Sathan
 Saul
 Sälchen nb. d. Löwen
 Sänger
 Schabsai
 Schachtel
 Schadelche, Schadle
 Schaf (Haus)
 Schaje
 Schalantsjude
 Schalantshaus
 Schaletsetzer
 Schalliach zibbur
 Schalom

Saargemind
 J. hijel

 Sachsen-Meinungen
 Zak, auch St. Goar
 s. b/Jerusalem
 Zak, auch St. Goar
 Sald
 Selomō, auch J^e kūt
 jel u. Salom
 Sald
 Selomō, auch Salom
 Zamošć
 Šimšon
 Zamošć
 Šimšon
 Zamošć
 Semuel
 Alexander
 St. Goarshausen
 St. Goar
 Semuel
 Satan
 Sa'ul
 Sichel
 s. b/Bass
 Sabb^e taj
 goldne Schachtel
 Satl
 weisser Widder
 J^e šajjahū
 s. b/um 1516
 Hekdeš
 Bäcker
 Sänger
 Salom

Schames, Schammes
 Schatle
 Schächter, Schecher
 ✓ Scheftel
 Scheier
 Scheindel, Scheine,
 Scheinelche
 Scheinwitz.
 ,Scher, Schern
 Scherne
 Scheyer
 Schewwe
 Schiffer
 Schild
 Schimmel
 Schlada
 Schlachthaus
 Schlafstatt
 Schlaume
 Schlesingen, Schlesin-
 ger
 Schlichter
 Schlom, Schlome
 Schloz
 Schlum
 Schmaje
 Schmalke, Schmelke
 Schmidt
 Schmilke, Schmul
 Schmutz,
 Schnaddech, Schnadech.
 Schnattich
 Schnatzebach, Schnitzbach
 Schochet
 Schoiel
 Schoiff

✓ Samm^es
 Satl^e
 sohet
 Sabb^etaj
 Scheuer
 Schöne
 Schinwitz
 Schirn
 Scharne
 Scheuer
 Bat-gewwa
 Sipp^r
 grüner Schild
 Sim^eon
 Slawa
 s. b/ Metzger
 s. b/ Wirte
 S^elomo
 Schlesien, Schlesi-
 gen, Margollis
 Schlichtern
 S^elomo
 S^elots
 S^elomo
 S^emaja
 S^emuel
 s. b/ Goldschmied
 S^emuel
 Smuts.
 Schnaittach
 Schnaittenbach
 -sohet, auch Metzger
 Sa'ul
 Schaf

Scholem	Salom
Schöne, Schonin	Schöne
Schonman, Schonemann	Son man
Schott, Schotte	Schotten
Schöner	Son ^e man
Schönfeld	Scheinfeld
Schönwitz	Schinwitz
Schprinz, Schprinzchen	Espérance
Schubbach	Schupbach
(schwarzer) Schuch	Schuh
Schulbann	s. b./Samm ^e s
neue Schule	s. b./Rabbiner u. b/ Sänger
Schulklepper, -klopper	Samm ^e s
Schulklopperhaus	gld. Pfau u. Kaltbad
Schulmeister	Lehrer
Schulmeisterhaus	Ross
Schultheiss	Solt ^e s
Schune	Schöne
Schwaab (Fam.name), Schwab	Schwaben
Schwarzadler (Haus)	Adler (Haus)
" (Name)	schwarzer Adler
Schwarzfärber	Färber
Schwarzschild	schwarzer Schild
Schwelheim, Schwell	Schwelm
Schwelmer	Schwelm u. Schwalm
weisses Schwert	goldnes Schwert
Schweyghausen	Schwaighausen
Schwitzbad	Warmbad
Schwob	Schwaben
Seckel (Zusatzname)	Sekk ^e l
Segelsbach	s. b./Mosbach
Seilburg	Seulberg
Sekkel, Sekle, Seklin	Jitshak u. Sekk ^e l
Selbstmörder	unnatürl. Gestorben
Seld, Selde	Sald ^e

Sélestat	Schlettstadt
Selginstadt	Seligenstadt
Selig, Seligmann	Pin ^e has
Selkeles	Zelk ^e l ^e s
Selkeit, Selkeyd	Seligkeit
Selkle, Selklen	Pin ^e has, auch J ^e hū
Semmel, Semmelin	M ^e sullam
Sender, Senderchen,	
Senderl, Senderlein,	Alexander
Senderlin, Sendermann	
Senger	Sänger
Senior, Sennor	Snejur
Sensale	Bankier
Serchen	Sara
Sergeloch	Sorgenloch
Serle, Serlen, Serlin	Sara
Settel	Sittel
Seulberg	s. auch Homburg
Sfaradin	Sefarden u. Spanier
Siegelsbach	s. b/Mosbach
Siegelschneider	Hose ^m stek ^e r
Siegmund, Siegismund	Snejur
Sifra	Schreiber
Silbernleicht	(silb.) Leuchte
Silbersticker	Goldsticker
Simla, Simle (weibl.)	Tsimle
Simle, Simlein, Simmel,	M ^e sullam, Šime ^o n, Še
Simmelin, Simon	auch Šim ^o n, Šim ^h a,
	Šmajahū, Šim ^o n un
	Ziskind
Simson	Šim ^o n
Singer	Sänger
Sische, Sischen	Süsse
Siskind	Šnejur, M ^e sullam, s.
	auch Šim ^h a
Sislen	Süsse
Sissel (männl.)	Snejur
Sissel (weibl.)	Süsse

Slaba	Slāwā
Slavkow	Austerlitz
Sne, Sneon, Sny	Snejur
Socher	Jissahar
sofer	Schreiber
Soist	Soest
Sonberg	Sonneberg
Sondheim	Sontheim
Sonn, goldne Sonne	Sonne
kleine Sonne	goldne Tür
neben d. Sonne	(weisse) Leiter
Sorchin, Sore, Sorelin,	Barā
Sorle, Sorlin	
Sosa	Soest
Soton	Satan
Spanier	s. auch s ^e faradīm
Speier	Speyer
Speisewirte	Wirte
Spendensammler	J ^e ruśalmī u. Mās ^e r
Spatzi, Spezi	Spatz
Spielmann	Geiger
Spier, Spira, Spire, Spiro	Speyer
Spital, Spitalplatz	Hekdes
Spitalschreiber	neeman
Sprengling, Sprenglingen	Sprendlingen
Sprinz, Sprinzchen	Espérance
Stadtlengsfeld	s. b/Lengfels
Stall am Horn	Korb
Stall neben d. Schwan	Riese
Stall z. Spiegel	schwarzer Schild
Stebbach	Steppach
Stedten	Oberstädten
Stegg, Steig, Steige	Stege
Steinheim b/Hanau	Kleinsteinheim
Stenglin	Stangen
Stette	Oberstedten
Steynaw	Steinaw

Stiebel
 Stieg, Stiege, Stig
 Stiwel
 Strahel, Stral, Strale
 Strasbourg, Strazpurg
 Strážow
 Strölein
 Stuckheim
 Stuggert
 Stultze
 Sulm
 Sulzer
 Summerich
 Sun
 Sundheim
 Sus (Name)
 Sus (Ort)
 Susanna
 Suscht
 Susche
 Suss
 Sussel
 Susselen
 Sussmann
 Sust
 Sutor
 Süß... (mit Zusatz,
 z. B. Süßkind)
 Synagoge
 Synagogendiener
 Synagogenmusiker

 Tachov
 Tanchumet
 Tann, Tannenbaum

Stiefel
 Stege
 Stiefel
 Jisrael
 Strassburg
 Dresau
 Jisrael
 Stockheim
 Stuttgart
 Stolze
 Neckarsulm
 Sulzbach
 Esseg
 Sonne
 Sontheim
 Süsse
 Soest
 Sosanna
 Soest
 Süsse
 Soest
 Šnejūr, auch M^ešullām
 Süsse
 Šnejūr, auch M^ešullām
 Soest
 Schneider
 Šnejūr, s. auch Simhā
 Schule
 Samm^es
 s. b/Sänger

 Tachau
 Tankūn
 Tanne

Tanzhaus	Kaltbad
Tannenburg	Thannhausen
blaue Taube	schwarzer Adler
goldne Taube	
Tajtse	Reiz
Teckendorf	Deggendorf
Teibche, Teibchin	Taube
Teiche, Teichen	Tajh ^e
Teiches	Tajh ^e s
Teichin	Tajh
Teplice	Teplitz
Tetmühl	Detmold
Teufel	Satan
Teusch	Deutz
Tewle	Dawid
Thal	Tal
Thalmessing, Thalmessingen	Thalmessing
Theomim	Te ^o mim
Therese	Tres
Thingen	Tiengen
Thornheim	Dorheim
(roter Thurn	(roter) Turm
(weisser) Thurn	(weisser) Turm
Thüngen	Tiengen
Tija	J didja
Tinge	Tiengen
Tirts	la deuce
Tobias	Towija
Todres (Zusatzname)	Tür's
Tomor	Tamar
Torem	Dorheim
Torn, Torren	Turm
Totengräberhaus	Krug u. Totengräber
Towje	Towija
Töplitz	Teplitz
Trach, Trak	Drachen
Traub	Traube

Träger
Trebic
Tréfousse, Trefus
Treinchen, Treinlin
Treis
Treitchen, Treitel,
Treitlin
Treiwez
Trendlin
Tres (Ortsname)
Tresen
Treutlin
Trioscht, Trisch,
Trist
Trude
Tritsch
Trom
Trommler
Trum, ~~TRUM~~
Trumler
Tryt
Tserle, Tserlin,
Tsirlin
Turckheim
Tuengen, Tuingen
(rot., weiss.) Turn
Tusulia

Ubbach
Uch
Udene, Uderne, Uder-
nem
Udenwalt
Uffebach
Uff, Uffenem

Packträger, Wasserträger
Triesgh
Trejw^e_g
Trajnl^e
Tres

Trajt^e_l

Trejw^e_g

Trajnl

Triesch

Dresden

Trajt^e_l

Triesch

Trajt^e_l

Triesch

Trommel

s. auch Geiger

Trommel

Trommler

Trier

Zier

Türkheim

Tiengen

(rot., weiss.) Turm

Tuss^e_l

Offenbach

Aach

Odenheim und Philipps-
burg

(= Odenwald) s. b/ Frän-
kisch Grumbach

s. b/ Offenbach

Uffenheim

Uffolter	Affolter
Uks	Ochse
Ulfa Ulfe	Ulf
Ulifa	Oliva
Ullef	Ulf
Ullifa	Oliva
Ullman, Ulman, Ulmo	Ulm
Ungriftel	Okriftel
Untereissenheim	Untereisighelm
Untergrombach	s. auch Fränkisch Grom- bach
Unterkrumbach	Untergrombach
Uppenem	Oppenheim
Urich, Urwich	Urbich
Uscheburg, Uschenburg	Aschaffenburg
Uschem	Ostheim
Veitel, Veiteles	Fajd ^e l und Uri
Venedig, Venezia	Venedig, s. auch Welsch
Verrückte	Irssinnige
Verunglückte	unnatürlich Gestorbene
Victor	Awigdor
Viehhändler	Pferdehändler u. Metzger
Vifand	bon-enfant
Vilzbach	s. auch b/Mainz
Vivianus, Viwis	Uri
Vorbeter, Vorsänger	Sänger
(gld.) Waag, Waäge	Wage
Waffenhersteller	Zeugmacher
(goldne) Wage	Wage
Walch	Walh ^e
Wallach	Wall ^e h
Walle, Wallen	Wallau u. Wallerstein
Wallech, Wallig, Wallich	Wall ^e h
Wann	Wanne
Warenmakler	s. b/Bankiers
Wächter im Hekdes	kälsm ^e sor ^e s
Wärter " "	" "
Wärterinnen " "	" "

Wechselsensale
Wechter im Hekdesch
Wedderaa
Weierschem, Weigersheim,
Weigerschem
Weiler
Weisel
Weisenberg
Weisenau
Weislin
weisschild
Weitterebbia
Welez
Wendel
Wermeis, Wermeise, Werms
Werter, Werterin im Hekdes
Wertzeborg
Wesebaden
Wesel
Wetflarie
Wettorebia
Wetzel
Wetzl
Wetzler
Wienstadt
Wifand
Wifelin
Wilnau
Wihnem
Wilner, Wilnjus
Wilstadt
Wimpfersheim
Wineg
Winem
Wingel
Wirms

Bankiers
Kalsm^e sor^es
Wetterau
Weikersheim
Weil
Niederwesel
Weissenburg
s. auch Mainz
Wajslin
weisser Schild
Wetterau
Wolz
Wenzel
Worms
Kalsm^e sor^es
Würzburg
Wiesbaden
Oberwesel
Wetzlar
Wetterau
Wetzlar
Betzel
Wetzlar
Neustadt
bon-enfant
Uri
Wilna
Weinheim
Wilna
Willstatt
Wimpfen
Windecken
Weinheim
Winkel
Worms

Wirschler
Wirtshaus
Wirzburg
Wiseg
Wittkow
Wiwis
Wohel, Wohl, Woil, Wolel
Wolf, Wolfchin
Wolsch
Wonecke, Wonecken
Wonfort
Wormacia, Wormesz, Wormsz
Wroclaw
Wundärzte
Wunecke
Wuppertal
Würschnitz

Zacharias
Zahnbrecher
Zarfosi
Zawle
Zedek
Zefat
Zehnter
Zelafmoken, Zellemokem
Zeligman
Zelufa
Zerle, Zerlin, Zerline
Zeruja
Ziltz
Zimle (weibl.)
Zipche, Zippe, Zipper,
Zippor, Zippora
Zirch
Zimmel, Zimle
Zissen

Wersl^er
s. b/Wirte
Würzburg
Wieseck
Witkow
Uri, s. auch Fajd^e
Wol
Sim^eon u. Binjamī
Wolz
Windecken
Wonfurt
Worms
Breslau
Arzte
Windecken
Elberfeld
Wirna

Z^eharjā
Barbier
s. b/Sefarden
J^ehijal
Tsadok
s. b/Jerusalem
Mas^er
Kreuznach
s. auch Aharon
Ts^elūfā
Zier
Tserūjā
Zükz
Siml^e
Tsipporā
Zürich
Tsiml
Züschen

Zlaf-mokem
Zodack, Zodek
Zorfatim
Zorle, Zorlin
Zuntz, Zunz
Zurch
Züssen
Zwetsche
Zwi

Kreuznach
Tsadok
Sefarden
Zier
Zons
Zürich
Züschen
Kwets
Ts^ewi.

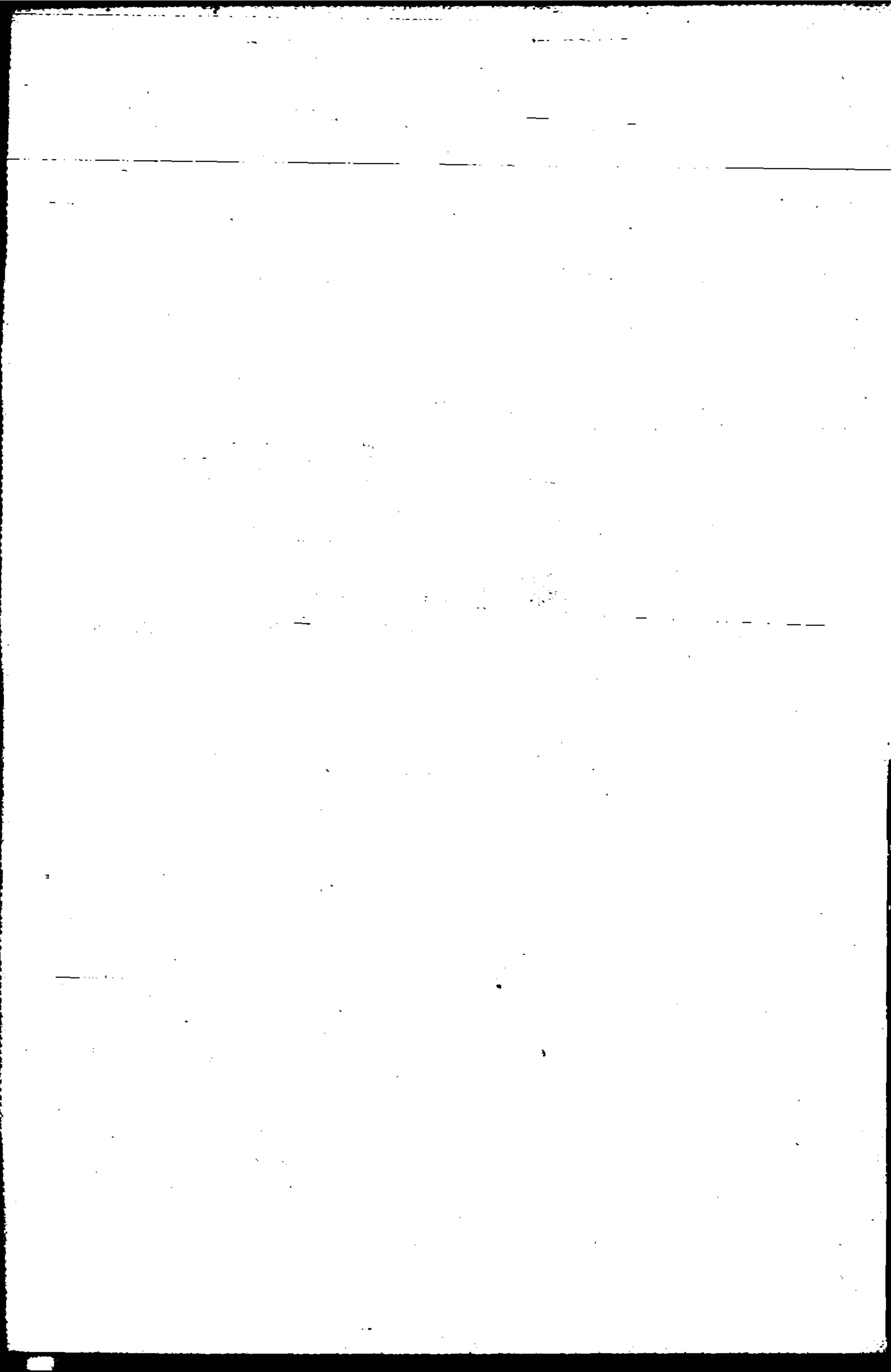

B. Registerbände:

I. Generalregister:

2. Namensregister:

- a. Kernnamen (Vornamen),
- b. Zusatz- u. Familiennamen,
- c. Spitznamen,
- d. Veränderung von Namen.

B. Registerbände:

I. Generalregister:

2. Namensregister:

a. Kernnamen (Vornamen):

aa. Männerkernnamen:

- (a) jüdischen Ursprungs,
- (b) deutschen Ursprungs,
- (c) französischen Ursprungs,
- (d) unsicheren Ursprungs.

bb. Frauenkernnamen:

- (a) jüdischen Ursprungs,
- (b) deutschen Ursprungs,
- (c) französischen Ursprungs,
- (d) unsicheren Ursprungs.

Männerkernnamen biblischer und sonstiger jüdischer Herkunft.

Vorbermerkung: Unter 'nichtbiblischen jüdischen Namen' sind nachsthd. verstanden:

- a) aus dem Hebräischen gebildete Namen (wie Jontow),
- b) talmudisch-aramäische Name (wie Ballaptā),
- c) die Namen griechischen Ursprungs, aber altjüdischer Übung: Alexandros, Kalonymos, Theodoros.

Nichtregistriert ist 'Balcil' (= Balthasar = Beltšasar, s. Dan. 10, 1) das nur Ge. 1340-45 vorkommt: Es war anscheinend kein frankfr. Jude.

b) und c) haben als Zeichen: ..

Aharōn,
 Ahiezzer,
 • Akiwā,
 • Alexander,
 Amos,
 Arje,
 Aser,
 Awigdortz,
 Awraham,
 Azrijel,
 Baruh,
 Betsallel,
 Binjamin,
 Boaz,
 Danijel,
 Dawid,
 Efrājjim,
 Elazar,
 Elhanan,
 Eliezzer,

Eljahū,
 Eljakim,
 Ennos,
 Gamli'el,
 Gawrijel,
 G^edaljahū,
 Geršon,
 •• Hajjim,
 •• Hallata,
 Hannah,
 Hannanja,
 Hizkijahū,
 Immanuel,
 Ja^akow,
 J^edidja,
 Jehōjakim,
 Jehōšua,
 Jehūdā,
 Jehezkel,
 Jehijel,
 J^ekutijel,

J^eroham,
 J^esajjahū,
 Jirmijahu,
 Jisrael,
 Jissakar,
 Jisaj,
 Jitshak,
 Joel,
 Johanan,
 .. Jontow,
 Jona,
 Jonatan,
 Josef,
 .. Kalonymos,
 .. Katrijel,
 Lewi,
 .. Maharam,
 Mattitjahū,
 .. Me'ir,
 Menahem,
 Menase,
 Me'sullam,
 Mihael,
 Mord^ehaj,
 Mose,
 Naftali,
 Nahum,
 Natan,
 Nehemja,
 Netanel,
 Perets,
 Pessah,
 P^etakaa,

Pinbas,
~~R^ehabija~~
 .. Rabbija,
 R^efael,
 R^euwen,
 .. Simha,
 Sabbataj,
~~S^elomo~~
 Salom,
 Sa'ul,
 Selomo,
 Semaja,
 Semuel,
 .. Senejur,
 Sim^eon,
 Simson,
 .. Tamar,
 Tankum,
 Towija,
 Tsadok,
 .. Ts^ewi,
 .. Theodoros,
 Uri,
 Urijel,
 Z^eharja.

Männerkernnamen deutschen oder deutschh-
üblichen Ursprungs.

- - - -

Vorbemerkung: Sehr viele deutsche Namen wurden nur im Alltag gebraucht, an Stelle der eigentlichen religiösen Namen. Ein 'Herts' etwa hiess mit r1N. Naftali.

In diesen Fällen bedeutet der in Klammer nachgesetzte r1N. das Gelbblatt, unter dem auch der vorgenannte atN. zu suchen ist.

Ist dagegen der vorgesetzte atN. anschließend in Klammer wiederholt, so muss das Gelbblatt dieses Namens nachgeschlagen werden. (Der eigentliche r1N. war dann unbekannt).

Enthält dagegen die Klammer nur eine Quellenstelle, so besteht überhaupt keine Gelbblatt: Die Nennung des Namens war dann vereinzelt.

- - -

Ein vorgesetztes .. bedeutet: Dieser Name kommt nur als Assimilations- oder Taufname (einmal 'Melchior' als Verbrechernamen) vor.

- - - - -

Akselrad	(Akselrad),	
.. Alfred	(Awraham),	
Ams ^e l	(Aser),	
Anselm	(Aser),	
.. Anton	(Anton),	
Ber	(Jissabar),	
Berthold	(Ge. 1344-104),	
Blume	(Blume),	
Burklin	(Ge. 1333-12),	(= Burkhardt),
Eichhorn	(Eichhorn),	
Enderlin	(Re. 1395-73),	(= Andreas),
Enselin	(Re. 1367 ff.),	(= Hans),
.. Ernst	(Ernst),	
Falk	(Jehosua),	

Fischelin	(Fis ^e lin),
Friedrich	(Friedrich),
Frummeler	(s. Fromut),
Gans	(Hausblatt Gans),
Gets	(Eljakim),
Gottfried	(Eljakim),
Gotthelf	(Ge. 1333-4 ^v),
Gottlieb	(Eljakim),
Gottschalk	(Eljakim),
Gudel	(s. 12. XI. 1753),
Gumpel	(Gumperts),
Gumperz,	(Gumperts),
Gumprecht	(Gumperts),
Gutkind	(Gutkind),
.. Hans	(Hans),
Hase	(Naftali),
Hasemann	(Naftali),
Heilchen	(Hajlman),
Heilmann	(Hajlman),
Heilo	(Hajlman),
Helfrich	(Halpart),
Herz	(Naftali),
Hirsch	(Naftali, Ts ^e wi),
Knebel	(Knebel),
Lamm	(Aser),
Lebelang	(Lebelang),
MAX Lemle	(Aser),
Leo	(Aser),
Liebertraut	(Lib ^e rtraud),
Liebermann	(Eliezzer),
Liebing	(Ge. 1335-22 ^v),
Liebmann	(Eliezzer),
Lebchin	(J ^e huda),
Lemann	(J ^e huda, Leman),
Löwe	(J ^e huga),
.. Markus, Marx,	(Mord ^e haj),
Martin	(Ge. 1340-47 ^v),

.. Melchior	(Melchior),
Merkel	(Bü.1365),
Minneman	(Minneman),
Oswald	(Ge.1348-130 ^v),
Peter, Petrus,	(Ge.1342-44),
Rulman	(b/24.VII.1349), (= Rulman)
Russerman	(Ge.1345-145 ^v),
Schoneman	(Son ^e man),
Seligman	(Pinhas),
Sussel	(Snejur),
Sussman	("),
Süsskind	("),
Trostlin	(Ge.1335-24),
Ulrich	(Ulrich),
.. Victor	(Awigdor),
Wendel	(Wenzel),
Wenzel	(Wenzel),
Wolf	(Sim ^e on).

Männerkerennamen französischer oder
französisch-üblicher Herkunft.

Gebräuchlichste
Namensform:

nachzuschlagen das
Gelbbblatt:

Bendit

Bārūh,

Bōn^efant

bon-enfant,

Bōn^em

bon-homme,

Grānom

grand'homme,

Wiwis

Urī.

Männerkernnamen unsicherer Herkunft.

Vorbemerkung: In Klammer ist zugesetzt,
auf welchem Gelbblatt der
Name zu finden ist. Enthält die Klammer
eine Quellenstelle, so besteht für den
Namen kein Gelbblatt.

Fer	(Fer),
Fide	(Fide),
Kadernez	(Kadernez),
Kosman	(Kosser),
Kosser	(Koss ^e r),
Lizra	(Lizra),
Melin	(Ge.1339-7),
Namhīr	(Namhīr),
Nōtr ^e s	(Nōtr ^e s),
Paufēr	(Paufēr),
Rahbījā	(Rahbījā),
Selis	(Ge.1379-11 ^v).

Frauenkernnamen biblischen und hebraische
 Ursprungs.

Die nichtbiblischen Namen hebraischen Ursprungs sind durch vorgesetztes ... gekennzeichnet

Bat-Šewwa	...Margālīt
...Bēslaj̄n	...Martā
...Dim'ā	Mīhal
D ^e worā	Mirjām
Dīnā	...N ^e hāmā
Ester	...Pār ^e s
{ ...Hadas	Rāhēl
Hadassā	Riwkā
...Hajj ^e	Ruhāmā
...Haim	Rūt
Hannā	Sārā
Hawwā	Simkā
Jael	Šifrā
...Jārat	Šošannā
J ^e hūdīt	Tāmār
J ^e rohām	Ts ^e rūjā
Jōhebbēd	...Ts ^e lūfā
Lea	Tsipporā
{ ...Malkā	Tsippor
Milkā	

Frauenkernnamen deutschen oder deutschstämmi-
chen Ursprungs.

Die nur in der Assimilation vorkommenden
 Namen sind durch vorgesetztes „gekennzeichnet“

Adelheid,	Gutheil,	Perle,
..Auguste,	Guthild,	Püppchen,
Bauerlein,	Gutrot,	Reine,
..Bertha,	..Henriette,	Rose (auch
..Betty,	Hertsle ^e ,	französische
Blume,	Hindig,	Note,
Braune (auch	Hitsl ^e ,	Schöne,
französisch),	Holdae,	Seligkeit,
Edel,	..Jeannette,	..Sophie,
Elle ^e ,	Kindlein,	Süsse,
Freie,	Klara,	Taube,
Freude,	Kronlein,	Trajnl ^e (=
..Friederike,	Kronlein	Katharina)
Fromolt,	Libbet (=	Trajtl (=
Fromut,	Liebheid),	traut),
Gelbe,	Liebe,	Tree (=
Glück	Maja,	Therese),
Gnanna,	Methilae,	Veilchen,
Golde,	Minne,	Vogel,
..Grete,	Minnegut,	Zier,
Gumpfn,	Möhrlein,	Zornlin,
Gute,	..Manette,	
Gutelinse,	Nuss,	

Frauenkennnamen französischen oder
französisch-üblichen Ursprungs.

Stammform
u. Gelbblatt:

üblichste Form in
Altjiddisch:

la belle,

Bejl^e,

la bellette,

Belt^e,

la bonne

Bonlin,

la brune (auch
deutsch),

Brajnl^e,

la douce,

Dolts^e,

Espérance,

Šprints,

la gentille,

Jentl^e,

Helena,

He trüna,

He femija,

Oliva,

la pure,

lur^e,

Rose (auch
deutsch).

Rejzlin.

Frauenkernnamen unsicheren Ursprungs.

Behantemut,	Hassede,	Kiats ^e ,
Brüh ^e n,	Hehl ^e ,	Rite,
Dajla,	Huss'bhin,	Rit ^e n,
Dish ^e ,	Hajbh ^e ,	Rome,
Dittlein,	Inle,	Salde,
Dye,	Jahent,	Scharne,
Eg ^e rl ^e ,	Jisk ^e l ^e ,	scheusse,
Feissichen,	Junta,	Slaw ^e ,
Petzle,	Kres,	Sontelin,
Fleš,	Lena,	steize,
Fluk,	kejm ^o ns,	Satl ^e ,
Frendelin,	Hamle,	Smerl ^e ,
Frenkle,	Munk,	Tajb ^e ,
Gina,	Muskate,	Tspiml ^e ,
Gogge,	Ogi,	Tussel,
Göndle,	Olk,	Wajelin,
Heinchen,	Onkla,	Weth ^e ,
Hil,	Freysa,	Wih ^e .

B. Registerbände:

I. Geznarsregister:

2. Namensregister:

b. Zusatz- und Familiennamen:

- aa. entstanden aus Orts- und Landschaftsnamen,
- bb. entstanden aus Häusernnamen,
- cc. entstanden aus Kernnamen,
- dd. sonstige bei der Registrierung in Frankfurt als Familiennamen eingetragene,
- ee. sonstige nicht in Frankfurt als Familiennamen registrierte,
- ff. Namen unklarer Herkunft.

aa. Zusatz- und Familiennamen,
entstanden aus

Orts- und Landschaftsnamen.

Entstehung von frankfurter Familiennamen aus
Orts- und Landschaftsnamen.

Vorbemerkung: Zusatznamen gab es nach fast allen von Juden bewohnten Orten. Heiratete ein Mōš^e von Mainz nach Frankfurt ins Haus Engel ein, so hiess er in der Gasse entweder Mōš^e Eng^el oder Mōš^e Ments, vielleicht auch noch Mōš^e sōf^er oder Mōš^e lewi usw.

Alle so möglichen Ortszusatznamen -und zumeist wurden sie auch tatsächlich gebraucht sind enthalten in diesem Band in dem "Verzeichnis der Gelbblätter über bis 1811 vorkommende (judenbewohnte) Städte und Dörfer".

Hier, bei der Namensuntersuchung, hat deshalb nur dies Sinn: Diejenigen Orte und Landschaften zusammenzustellen, die

bei der frankfurter Registrierung gesetzlicher Familiennamen, also 1812, einen solchen Familiennamen ergaben.

Es fehlen hier also Namen wie Aschaffenburg oder Ettlinger. Das sind zwar Ortsnamen, aber nicht in Frankfurt registrierte.

Andererseits sind hier Namen aufgezählt, die nicht ohne Weiteres als Ortsnamen kenntlich sind, wie Casella aus Kassel, Dreher aus Trier, Hiller aus Hildesheimer.

<u>Familiennamen:</u>	<u>ursprgl. Ortsnamen</u>
Ansbach	Anspach
Auch	Aach
Bambenger	Bamberg
Berlyn	Berlin
Bing, Binge, Bingo	Bingen
Bonn	Bonn
Botewies	Buttenwiesen
Braunfels	Braunfels
Braunschweig	Braunschweig
Buch	Buch
Cassel, Cassella	Kassel
Crailsheim (a)	Crailsheim
Darmstadt	Darmstadt
Deutz	Deutz
Donauwitz	Donawitz
Dreher (b)	Trier
Elsass	Elsass
Enden	Enden
Emmerich	Emmerich
Erlanger (c)	Erlangen
Falckenstein	Falkenstein
Flersheim, Flörs- heim, Flürsheim	Flörsheim
Frank, Fraemckel	Franken
Friedberg	Friedberg
Fuld, Fulda	Fulda
Fürth	Fürth
Gamburg	Gamburg
Geisenheimer	Geisenheim

(a) s. 7. I. 1840.

(b) s. 21. VIII. 1842.

(c) erst 1813 registriert.

Giesen	Giessen
Ginz.	Günzburg
St. Goar	St. Goar
Graednitz	Gratzen
Gundersheim	Gundersheim
Halbertadt	Halberstadt
Halle	Halle
Hamburg	Hamburg
Hanau	Hanau
Hiller	Hildesheim
Horwitz	Hrovice
Höchberg (a)	Höchberg
Kirchheim	Kirchheim
Kolb., Kolp., Kulp	Kolbsheim
Landau	Landau
Langenbach	Langenbach
Lorch	Lorch
Maintz., Mainz.	Mainz
Mannheim, Mannheimer	Mannheim
Messel	Messel
Neustaedel	Neustädtel b/Prag
Niederhofheimer	Niederhofheim
Oettingen	Ottingen
Oppenheim, Oppenheimer	Oppenheim
Orschel <i>(Hiv)</i>	(Ob. u. Ndr.) Ursel
Pfungst	Pfungstadt
Posen	Posen
Raunheim (b)	Raunheim
Regensburg	Regensburg
Reinach (c)	Reinach
Reinganum	Rheingönheim
Rieden	Rüddel

- (a) s. 16. IV. 1813.
 (b) s. 12. XI. 1832.
 (c) s. 2. IV. 1856.

Runckel
Rüsselsheim
Sachs
Samst
Schott
Schlesinger
Schubach
Schwaab
Schweich
Schweitzer
Sinzheim
Spanier
Speyer, Spiro
Sugenheim (a)
Töblitz (b)
Trier
Uffenheim
Ullmann
Wallau
Wallerstein
Weil, Weiller
Weisweiler
Wertheimer
Wesel
Westerburg (c)
Wetzlar
Wimpfen
Worms
~~Zunz~~ Zunz.

Ränkel
Rüsselsheim
Sachsen
Zamosc
Schotten
Schlesien
Schubach
Schwaben
Schweich
Schweiz
Sinzheim
Spanien
Speyer
Sugenheim
Töplitz
Trier
Uffenheim
Ulm
Wallau
Wallerstein
Weil
Weisweiler
Wertheim
Wesel
Westerburg
Wetzlar
Wimpfen
Worms
Zons.

(a) s. 10. I. 1849.
(b) s. 6. VI. 1827.
(c) s. 27. XII. 1826.

bb. Zusatz- und Familiennamen

entstanden aus

Häusernamen.

Entstehung von Familiennamen aus den Namen
von Häusern der Frankfurter Judengasse.

- - - - -

Vorbemerkung: 1) Zusatznamen gab es von je-
dem Gassenhaus. Ein Josef
etwa, der im "Krachbein" wohnte, kann in den
Akten Jüzf Krabbajn heissen. Sinn für die
Namensgeschichte hat daher nur, auszusondern
welche Gassenhäuser bei der Registrierung
gesetzlicher Familiennamen solche Familien-
namen zeugten.

3) Bei manchen Namen ist der Ursprung zu-
nächst unklar: Der Nachname "Wolf" könnte von
Haus Wolf und vom Alltagskernnamen "Wolf b
... " stammen. "Ries" könnte vom Haus zum Ri-
sen stammen und vom bayrischen Ries.

Die Nachprüfung -ich verweise im Einzel-
nen auf die Gelbblätter- ergibt, dass diese
nicht "Gassenhauskinder" sind:

Bär, Beer,
Blum,
Daub,
Gerst,
(Günzburg; teils nach dem Haus Stadt Günz-
burg, teils nach der Stadt selbst),
Herz,
Hirsch,
Horn,
Loeb, Löwy usw.,
Löweneck, Löwenick,
Ries,
Salm,
Wolf.

Es verbleiben daher als "echte Gassen-
hauskinder" die folgenden Familiennamen. Da-
bei ist den nur ausserhalb Frankfurts regi-
strierten -- vorgesetzt.

Familienname:

(nach dem Haus)

Adler	
--Apfelbaum	
--Birnbäum	
--Blasbalg	
--Bock	
Buchsbaum	
Dann	(Tannenbaum)
--Diamant	
HEHE --Drach	(Drachen)
--Engel	
Falck	(Falken)
--Fisch	
Flesch	(Flasche)
--Friedrichmann	(fröhl. Mann)
Fuchs	
Gans, Ganz	
--Goldstein	
Grünebaum	(grüner Baum)
--Grünbaum, Grünbaum	" "
--Grünhut, Grünhut	(grüner Hut)
--Grünwald	(grüner Wald)
Günzburg	(Stadt Günzburg)
Haas	(Hase)
Hahn	
Hecht	
Hirschhorn	
Kann	(Kanne)
--Lamm	
Leiter	
Lilg	(Lilie)
Maas	(Meise)
Neugass	(Neugasse)
--Nussbaum	
Ochs	(Ochse)
Pfann	(Pfanne)
Rapp	(Rappen)
Reiss	(Reusse)

Rindskopf (dazu Rino, Rüttenau, Rütten, Rin- ges Ricard usw.)	(Rindskopf)
Rothschild	(rot. Schild)
--Rosenkranz	
--Schachtel	(gld. Schachtel)
Scheyer	(Scheuer)
--Scheuer	
Schiff	
Schloss	
Schwarzadler	(schwz. Adler)
Schwarzschild	(schwz. Schild)
Sichel	
Silberkron	(silb. Krone)
--Sonn	(Sonne)
Spiegel	
Stern	
Stiebel, Stiefel	(Stiefel)
Straus, Strauss	
Traub	(Traube)
Waag	(gld. Wage)
Wetterhahn	
Windmühl	(Windmühle).

cc. Zusatz- und Familiennamen

entstanden aus

Kernnamen.

Entstehung von frankfurter jüdischen Familien-
 namen aus Kernnamen.

Vorbemerkung: Die frankfurter Stadtkanzlisten pflegten ab etwa 1600 statt 'Josef, Sohn des Abraham' kurz 'Josef Abraham' zu schreiben. Viele solcher Juden liessen dann 1812, bei der Registrierung der gesetzlichen Namen, sich (Vorname:) Josef (Sohn des, nunmehr Nachname) Abraham eintragen.

Hatte dieser Joseph einen Sohn Jakob, so hiess dieser also gesetzlich nun 'Jakob Abraham'.

Zahllose solcher Namen - wie Isaac, Mosessohn, Ascher- sind ausserhalb Frankfurts entstanden. In Frankfurt entstanden 1812 nur die nachstehenden. Einige wenige - wie Marx- kurz anschliessend dort.

<u>Familienname:</u>	<u>s. dazu:</u>
Amschel	Gelbblatt Amschel
Baruch	" Baruch
Beer	" Bär
Beyfus	" Bajf ^e s
Ellissen	" Eljahū
Feidel	" Fajd ^l
Feist	" Uri
Gerson	" Gerson
Getz	" Eljakim
Gumpertz	" Efrajjim
Gumprecht	" "
Heinemann	" Hajjim
Hertz	" Hertz
Hirsch	" Naftali

<u>Familiennamen:</u>	<u>s. dazu:</u>
Kaufmann (a)	Gelbblatt Ja ^a kōw
Lehmann	" J ^e hūdā
Lemle	" Aser
Leser (a)	" Eliezer
Loeb	" J ^e hūdā
Löwe (a)	" J ^e hūdā
Loewner	" J ^e hūdā
Marx (b)	" Marx
Mayer	" Me'ir
Meyer	" Me'ir
Moses	" Mose
Moselli (b)	" Mose
Raphael	s. 28. III. 1814
Seligmann (a)	Gelbblatt Pinhas
Bolf	" Sim ^e on

 (a) nicht in Frankfurt selbst, sondern in einer zu Frankfurt gehörigen Dorfschaft (= im Staat Frankfurt) registriert.

(b) nicht 1812 im Isr. Bürgerbuch, sondern kurz darauf eingeschrieben.

dd. Familiennamen,

sonstige, die in Frankfurt bei der
Namensregistrierung als Familien-
namen eingetragen wurden.

Sonstige in Frankfurt bei der Registrierung gesetzlicher Namen entstandene Familiennamen.

Vorbemerkung: Ausser den vorstehend angeführten Orts-, Gassenhäuser- und ursprünglichen Kernnamen entstanden 1812 bei der Namensregistrierung in Frankfurt noch nachfolgende Familiennamen.

Zu beachten ist: Manche altfrankfurter Zusatznamen wurden damals in Frankfurt nicht zum Familiennamen, weil damals kein so Gentes mehr dort lebte oder weil die dort Lebenden sich anders eintragen liessen.

So ist z.B. 'Budge' ein altfrankfurter Satzname (vgl. dazu das Gelbblatt Budg^e, Bümann). Als Familienname aber ist das 'Budg' ausserhalb Frankfurts entstanden.

<u>Fam.name:</u>	<u>s.dazu bei:</u>	<u>Erklärung:</u>
Bass	Gelbblatt Bass	ursprgl. Beruf
Bauer	" Bauer	?Spotname
Brucker	s.31.V.1824	?
Cahn	Gelbblatt köhen	Abstammungsname
Dahlstein	s.19.V.1826	?
Doctor	Gelbblatt rōf ^e	urspr. Berufsn.
Druker	" Drucker	" "
Flaschin	s.16.X.1849	?
Geiger	Gelbblatt Geiger	" Berufsname
Gerothwohl	" Grotwol	?Segenswunsch
Golaschmidt	" Goldschmied	urspr. Berufsn.
Goldschmidtsan	nur Isr. Brgb.	?
Katz	Gelbblatt Kats	?
Königswerth	s.17.XII.1850	?
Loewenick	Gelbblatt lewi	Abstammungsname
Lorie	" Lürj ^e	?
May	" Maj	?

<u>Fam.name:</u>	<u>s.dazu bei:</u>	<u>Erklärung:</u>
Schames	Gelbblatt Samm ^e s	urspr. Berufsbzch
Schnapper	" Schnapper	Spottname (= Hin- kender)
Schreiber	" Schreiber	urspr. Berufsbzch
Schuster	" Schuster	" "
Sulzer	" Sulzbach	?
Wallich	" Wall h	Abstammungsname (= aus Rumänien)
Wetzel	nur Isr. Bürgerb.	?
Wilnau	Gelbblatt Wilna	?
Wohl	" Wol	?

ee. Familiennamen,

aus Abstammungszusatznamen, die
n i c h t in Frankfurt als
Familiennamen registriert wurden.

Abstammungszusatznamen, die nicht in
Frankfurt als Familiennamen registriert
wurden.

Zusatzname:	s. Gelbblatt:
Ašk ^e naz	Ašk ^e naz,
Berends	Bär,
Bloh	Bloh,
Ennoš ^v	Ennoš ^v ,
Ešk ^e l ^e s	Ešk ^e l ^e s,
Fajd ^e l ^e s	Fajd ^e l ^e s,
Iss ^e rl ^e s	Iss ^e rl ^e s,
Juzf ^e s	Juzf ^e s,
Karp ^e l ^e s	Karp ^e l ^e s,
Kohen	Kohen,
Lewi	Lewi,
Margoll ⁱ s	Margoll ⁱ s,
Mend ^e r, Mendl ^e s	Mend ^e r, Mendl ^e s,
Mesl ^e	M ^e šullam,
Mih ^e ls	Mih ^e ls,
Mir ^e l ^e s	Mir ^e l ^e s,
Mod ^e l, Mod ^e l ^e s	Mod ^e l, Mod ^e l ^e s,
Pollak	Pollak,
Sekk ^e l	Sekk ^e l,
Selk ^e l ^e s	Pinhas,
Sprints	Sprints,
Tajh ^e s	Tajh ^e s,
Tomim	Tomim,
Trajt ^e l	Trajt ^e l,
Tudr ^e s	Tudr ^e s,
Veiteles	Fajd ^e l.

ff. Zusatz- und Familiennamen

unklarer Herkunft.

Zusatz- und Familiennamen unklarer Herkunft.

Vorbemerkung: Nur die Namen, denen .. vorge-
 setzt ist, wurden in Frankfurt
 als Familiennamen registriert. (Bei einzelnen
 dieser registrierten fehlt -da erst nach 1811
 eingetragen- ein Gelbblatt).

Altmann	Fischer	Kats
Ballin	Flak	Klants
Bamp	.. Flaschin	Klots
Bart	Fremdl ^e	Krihn
Betzel	Friedmann..	Königswert
Beutel	Furstlin	Kramer
Bicke	Furst	Krund
Bieg	Gogger ^s	Kruse
Bikk ^e rt	Goldknopf	Kugl ^e r
Bischof	.. Grotwol	Kutn ^e m
Blad	Gruntisch	Lajn ^e
Botnik	Gurg ^e	Lausenmaj ^e r
Brak,	Gus ^s	.. Lehrin
Brakler	Majd ^e	Linsenburg
Brandeis	Hans	Loans
Brillin	Hedorn	.. Lorie
.. Brucken	Hellen	Loš
Brutkrub	Hesl ^e	Lunf ^e n
Buht ^e l	Himmels	Luts
Buts	Hirb ^e	Lurj ^e
Bürrig	Hits	.. Maj, May
.. Dahlsstein	Hofmeister	Mapp ^e ra
Dejonge	Holzstiefel	Matsli ^e h
Esterfeld	Hud ^e l	Maul
Fajzer	Joff ^e	Merkt ^e n
Fanda	Kaedis	Neumann
Faulwasser	Kampus	Platz
Fejd ^e rl	Kanold	Pletsch

Pruf^es
Rabst^at
Rajt^r
Rajtling
Rappaport
Rasth^auser
Roskart
Schmidt
Schmutzbecher
Schrunkel,
Schulhof
Seh
S^orih
Stangen
Stattigen
.. Sulzer
Sabl^r
Sarwajz^en
Sau
Sipp^er
Sles^ern
Sling^er
Slots
Snek
Smuts
Snab^l
Solt^es
Spits
Stil^r
Stotter
Tausek
Teret
Terlingen
Tis^er

Trejw^es
Tren^r
Trent^erlin
Trew^r
Trommler
von der Waidt
Wajz^l
Warnek
Wej
Weiwmann
Wenst^m
Wersl^er
.. Wilnau
Wing^ert
.. Wol, Wohl
Zak.

B. Registerbände:

I. Generalregister:

2. Namensregister:

c. Spitznamen:

aa. körperliche,

bb. berufliche,

cc. sonstige.

aa. Körperliche Spitznamen.

Name:	s. unter:	Bukg:
Awrahām Bart	um 1344	(= mit d. Bart)
Sann ^e l Kruse	um 1344	(= Krauskopf)
Gumpert Weiss- haupt	Ge. 1348-122	
Zeligman Gäns- chen	um 1394	
Zeligman mit der Heule	12. I. 1506	
der fette Jekke ^e	um 1467	
der dicke Maj ^r	um 1537	
der lange Jits- haken hak	1555 od. 56.	
Möse Mäus ^h n	2. X. 1587	(Verbrecherna)
der scheele Hajj ^e m	um 1592	
Ajz ^k Rotbart	20. IV. 1625	
der lange Hers ^v	28. II. 1626	
Möse Krot ^e	12. III. 1626	(= Kröte)
Sel-Jutl ^e	8. II. 1628	sk. Reste (= die Schielende)
Maj ^r Schnapper	22. VI. 1627	(= der Hinker)
Zalman Hemm ^e lh ^e	1633, sk.	
Awrahām Wajn- ber ^s n	Reste 110-109	(= kl. Hamme)
der lange Selig- man	KB 1635, sk.	(= Johannis- beere)
Awrom Spetsi	Reste 136-195	
dicker Schimmel	26. IV. 1637	
swarts Ajz ^k	3. X. 1638	(= kleiner Spatz)
lam Maj ^r	1641. Lersner I. Ang. 42.	
der lange Lejz ^e r	1650. sk. 250-45.	
Hajj ^m Mäus ^h en	1653. sk. Reste 502-44	(= 1)
der dicke Simm ^e l	16. XIII. 1655	
	20. IV. 1657	
	um 1660	

Mōs ^e Schnapper	19.VII.1662	(= Hinker)
Rejzl Kwets	19.VI.1671	
tāb Welfh ^e	(b/29.IV.1687)	(= Zwetsche)
	1691 (sk.	
Zalman Nās	Reste 452=105)	(= der Taub.
Šlom Grosskopf	b/28.VII.1696	(= mit d.Nase
d.scheele Maj ^r	31.VIII.1714	
Maj ^r Krauskopf	27.IV.1721	
Hers Kwets	5.IX.1723	
der lange Jō ^e l	19.IV.1725	(= Zwetsche)
	sk.Reste	
die dik Seww ^e	495=73 (1735)	
	sk.Reste	
Schwarz Bōrūh	497=75 (1736)	(= die Dicke)
Mōs ^e Stein-	30.VI.1739	
kopf	sk.Reste 505	
d.dicke Libman	=84 (1744)	
	sk.Reste 524	
Lejb Nās	=83 (1764)	
	b/6.III.1771	(= mit d.lange
Mendl ^e Nās		Nase)
	24.III.1802.	

die lām Bērl ^e	sk.Reste 469=
	4 (1709).

11. Spitznamen nach Beruf und Beschäftigung.

Name:	s. unter:	Bmkgn:
Kapp ^e -Jutl ^e	b/8.III.1636	(= Mützennäherin)
Zalman Aj ^e rman	b/8.VI.1731	
Its ^e k Butt ^e rman (Budg ^e)	6.VI.1633	
Awrom Sal ^e t- setzer	sk.Reste 492= 122 (1731)	(= der d. Sabbat speise in d. Ofen setzt)
Wasser-Rejz	2.VI.1735	(= Wasserträgerin)
rebb ^e Lorcb	31.VIII.1744	
Post-Lejbb	16.XII.1749	
Merdb ^e half ^e n	b/23.II.1750	(= Wechsler)
Post-Aron	4.II.1751	
Ber Brillenmacher	b/sk.Reste 518=53 (1758)	
Brill ^e n-Lejbb ^e	22.V.1769	
Zalman Rechen- meister	1.II.1789	
Hajt ^e -Merdb ^e	5.X.1798	(= Häute-Händler (Peg ^e rn = töten. Hunnefänger?)
Peg ^e r-Libman	11.II.1799	(Erklärg. s. auf Sterbeblatt)
Mendl ^e Šaspollak	1.V.1802	(= Kleinkinder- lehrer)
Jüzf ^e Behelfer	16.II.1807	(= Bäcker)
Bekk ^e r-Fajsk ^e	18.I.1808	
Nekk ^e r-Mih ^e l	sk.Reste 568 =1 (1808)	
Aron Uhrmacher	14.IV.1809.	
Hink ^e l-Brajnl ^e	sk.Reste 13. XII.1746	(= Hühnerhänd- lerin).

cc. Sonstige Spitznamen.

<u>Name:</u>	<u>s. unter:</u>	<u>Bemerkungen:</u>
Awraham Reibir Ja ^a kōw Schrunkel	Ge. 1344-01 26. IV. 1588	(= Räuber?) (Verbrecherna Sinn?)
Slom Kōd ^e shipp ^e r	12. X. 1619	(Erklärg. s. auf Sterbeblatt)
Maj ^e r Maul	Frevelb. S. 147 (1620)	(Verbrecherna)
Samuel, genannt die Katz, Lejw ^e Mingdim- bin	UP. 1620-59 b/sk. Reste 108-90 (1633)	(Sinn?)
Stokfiš ^{en}	sk. Reste 112- 147 (1633)	(Sinn?)
Nāt ^e Goš	b/sk. 148-304 (1635)	(Sinn?)
Ab ^e rlin Strip- h ⁿ	b/sk. 146-290 (1635)	(Strippchen = Faden. Sinn?)
Joel Nimm ^e rsat Rejzh ⁿ Lanlam	14. V. 1636 b/sk. 230-20 (1642)	(Sinn?)
Ja ^a kōw Pollak	Frevelb., S. 152 (1654)	(Verbrecherna)
Mih ^e l, genannt Pfälzer, Mōš ^e Lanlam	Frevelb., S. 153 (1658) b/sk. Reste 336- 26 (1658)	(Verbrecherna) (Sinn?)
Awrom Rossgieb Lejbb ^e Ebb ^e lgas	1. VII. 1661 b/sk. Reste 380-13 (1664)	(= Äpfelgasse. Sinn?)
Aron Barb ^e r ^e - wärt	sk. Reste 442- 35 (1670)	(= Wirt d. Barbi- re. Sinn?)
Zeligman Stok- fiš	sk. Reste 454- 67 (1671)	(Sinn?)
Herš Tsekk ^e n- sumpf	b/sk. Reste 504 -8 (1677)	(Sinn?)
Elbon Bau ^e r	9. IX. 1680	(= Grobian?)
Ajz ^e k Šwajs- be ⁿ r	b/sk. Reste 445 =63 (1685)	(Sinn?)

√ Huren-Ams ^e Saj ^e Söt ^e	29.X.1688 sk.Reste 461=2 (1700)	(= der Narr)
Its ^e k Tiktin	sk.Reste 501=33 (1741)	(Sinn?)
√ Brendl ^e , genannt ow rtah, .., genannt Dick- schädler, Drek-Fajsh ^e	sk.Reste 508=61 (1748)	(Sinn?)
Mos ^e Satt ^e kerl	sk.Reste 515B12 (1755)	(= Stärrkopf)
Lej ^e Findling	sk.Reste 521=142 (1760)	(= Schmutzlin)
M Mos ^e Söthen	sk.Reste b/ 532=89 (1772)	(Sinn?)
Snurts-Hajj m	sk.Reste 540 =89 (1779)	(= Finuelking)
Gitle Barrik- tserrrobb ^e r	5.II.1789 4.VI.1798 b/sk.502=35 (1802)	(= Närrchen) (Sinn?) (= Perrücken- zerreisser. Sinn?).

√ Sorl Söth ^e	sk.Reste 14.	(= die Närrin)
=	XI.1697	
√ Frau Katspis	sk.Reste 12.	
	VI.1746	

B. Registerbände:

I. Generalregister:

2. Namensregister:

d. Veränderung von Namen:

aa. Latinisierungen (1600/1750),

bb. 'Kanzleiverdeutschungen',

cc. Änderung von Kernnamen v o r
Assimilation.

dd. 'Assimilationsverschönerungen'

(a) von Nachnamen,

(b) von Kern- und Vornamen.

aa. Latinisierung von Zusatznamen.

a. Latinisierte Judenzusatznamen.

Ab etwa 1500 war es bei Christen 'fe
den Namen zu gräzisieren, latinisieren
italianisieren. Damals wurde ein Schwarz
zu einem Melanchton.

Später griff diese Sitte auch auf die
Judenfamilien über. In Frankfurt kommen
deren diese vor:

<u>Name:</u>	<u>siehe bei:</u>
Bassevi	22.VII.1697
Bernassor	um 1640
Delbanco	18.VII.1744
Delmedigo	16.X.1655
Helenius	Gelbblatt Heller
Kastilova	5.IV.1628
Lucerna	... 1605

bb. 'Kanzleierdeutschungen'.

'Kanzlei-Verdeutschungen'.

Vorbemerkung: Die Stadtkanzlisten schreiben die Judenamen, wie sie sie zu hören glauben, z. B. Ruffge statt Rifk. Glauben sie aber, sie zu erkennen, so schreiben sie den deutschüblichen Namen hin, z. B. Rebecke.

Dabei unterlaufen ihnen viele Irrtümer. Davon hier nur die wichtigsten:

<u>Richtiger Name:</u>	<u>Der Kanzlist schreibt:</u>	<u>s. darüber bei:</u>
Aron	Arnold	Ge. 1600-11.
As ^e r	Anselm	um 1620
Awigdor	Victor	Be. 1587
Ennos ^e	Endres (= Andreas)	23. I. 1625
G ^e dalj ^e	Daniel	18. V. 1758
J ^e hjel ^e	Daniel	... V. 1696
Jissāhār	Zacharias	3. XI. 1836
Laz ^e (= Elāzār)	Lazarus	Et. 93-5
Merdh ^e	Marx	16. I. 1758
Mendl ^e	Emanuel	24. I. 1750
Mirjom	Maria	um 1598
Rifk ^e	Rajhl ^e	13. X. 1743
Rūw ^e n	Rule, Rulmann,	Ge. 1342-15 ^v .

cc. Änderung von Kernnamen v o r
Assimilation.



Veränderung der Kernnamen vor Assimilation.

Ein Wechsel des religiösen Kernnamens ist nur möglich beim Sinnuj-ha-šem (s. darüber Namensgeschichte B. III. 1. c)). In Frankfurt kommt dies ein einziges Mal vor: Šmul Kajdnower (= 2. IV. 1676); änderte erkrankt seinen Namen Šemuelin Aharon.

Dagegen kommt Austausch des Alltagsnamens wiederholt vor (vielleicht, um Verwechslungen mit Gleichnamigen zu vermeiden). Ich fand in Frankfurt:

<u>Höl^e krajs-</u> <u>name:</u>	<u>neuer All-</u> <u>tagsname:</u>	<u>s. bei:</u>
Jutl ^e	Sörlin	15. V. 1632
Rehl ^e	Emm ^e lin	28. VIII. 1635
Amš ^e l	Wolf	11. II. 1654
Sörh ^e n	Dwör ^e	14. III. 1676
Amš ^e l	Wolf	22. VI. 1690
Amš ^e l	Šmūl	26. X. 1705
Āron	Its ^e k	27. V. 1719
Nōs ^e n	Geršon	2. VIII. 1794

Eine weitere Gruppe bilden die aus dem Altfranzösischen oder Hebräischen ü b e r -
s e t z t e n Alltagsnamen. An solchen fand ich in Frankfurt:

Höl ^e krajs- od. religiöser Name:	neuer All- tagsname:	s. bei:
Tsippōrā	Fög ^e l	30. III. 1570
Bejl ^e	✓ Sejn ^e	29. VII. 1626
Bendit (a)	Bārūh	29. VII. 1632
Bīnlin	Gitl ^e	30. VI. 1632
Arjē	Lejb	14. IV. 1717
Ts ^e wī	Hers	25. II. 1777.

(Die Übersetzungen Dōw/Ber und J^e didjā/Gotlib kommen in Frankfurt nicht vor). (b)

In weiterem Sinne gehören hierher noch:

J ^e hūdā	Lejb	4. XI. 1573
Hadassā	Ester	20. XI. 1594.

Ersteres nach dem biblischen 'J^e hūdā, Du bist der Löwe' (im Segen Ja^akōws) und Letzteres, weil nach dem Buch Ester diese ursprünglich Hadassā hiess.

- (a) Übersetzt aus dem altfranzösischen Bendit, nicht aus lateinisch Benedictus.
- (b) Zunz, Die Namen der Juden rechnet als Übersetzungen noch Phoibos/Wiwis und Eljakim/Gotsalk. Dies ist quellenmässig nicht beweisbar u. m. E. abwegig.
- (c) Zunz a. a. O. rechnet nach dem Segen Ja^akōws noch hierher Efrajim/Fišlin, Naftali/Hirs, Binjamin/Wolf, Aser/Lemlin. Ich kann dem nicht folgen und vermute hier nur 'zusammengeerbte' Zugehörigkeiten (s. darüber im Einltgsband Namensgeschichte

dd. 'Assimilationsverschönerungen':

(a) von Nachnamen,

(b) von Kern- und Vornamen.

'Assimilationsverschönerungen' von
von Nachnamen.

In der Assimilation 'verschönerte' man vielfach die Zusatznamen. Nach der Namensregistrierung (1812) brauchte man zur Änderung des eingetragenen Familiennamens behördliche Erlaubnis.

Die 'Verschönerungen' erfolgen in 2 Richtungen:

- a) allzujüdische Namen -wie Baruch, Oppenheimer- werden durch 'nichtanstößige' Namen ersetzt,
- b) peinliche Namen -wie die Häusernamen Rindskopf, Ochs- werden beseitigt.

Diese 'Verschönerungen' sind nachstehend lückenlos nur bis 1830 aufgeführt. Es fehlen hier also Änderungen wie:

Dorndorf	aus Doctor,
Löning	" Löwenthal,
Löwengard	" Levi,
Merton	" Moses,
Odrell, Oswald	" Ochs,
Ricard, Rikoff, Roberth	" Rindskopf,
Steffens	" Stiebel.

Ferner fehlen die Namensänderungen bei Taufen. Dabei wurden z.B. Schnapper zu Blumenau und Normann (s. Band Judentaufen, 6.IV.1791 und 11.I.1824).

<u>Neuer</u> <u>Name:</u>	<u>ursprüngl.</u> <u>Name:</u>	<u>siehe bei:</u>
Bergmann	Bamberger	13. XII. 1842
Binding	Baruch	Gelblatt Baruch
Bingé	Bingen	18. I. 1847
Bingo	Bingen	18. IV. 1818
Börne	Baruch	12. II. 1837
Casella	Kassel	5. II. 1813
Darum	Dorheim	23. IV. 1812
Dreher	Trier	21. VIII. 1842
Friedleben	Wimpfen	30. XI. 1859
Hiller	Hildesheimer	1. IV. 1833
Kaiser	Kejz ^e r	Gelblatt Kejz ^e r
Kolb	Kulp	31. VII. 1795
Lissauer	Jisrael	Gelblatt Jisrael
Loewner	Lejb	Isr. Bb. v. 1812
Löwen ick Leck	Levi	23. III. 1832
Löwenick	Levi	23. III. 1832
Menko	Menk ^e	22. I. 1844
Moselli	Moses	29. IV. 1847
Neukirch (a)	Doctor	18. I. 1837
Oplin	Oppenheim	10. II. 1845
Otten	Oppenheim	16. V. 1829
Pfungst	Pfungstadt	25. II. 1853
Reinganum	Rheingänheim	9. II. 1828
Rieden	Rüddel	8. V. 1829
Ringes	Rinskopf	7. IX. 1770
Rino	Rinskopf	30. XI. 1855
Rütten	Rinskopf	30. XI. 1855
Rüttenau	Rinskopf	19. IV. 1819

(a) Der Name "Neukirch" wurde nach einer Vorfahrin gewählt.

Schmidt
Spiro
Steger
Wilnau

Goldschmidt
Speyer
Stiebel
Wilnaer

21.X.1836
19.VII.1789
3.VI.1839
5.VIII.1825

'Assimilationsverschönerungen' der
Kernnamen.

Vorbemerkung: In der Assimilation wurden die "zu jüdisch" klingenden Kernnamen -nach Registrierung Vornamen- durch anlautende nichtanstössige Namen ersetzt. Von den Tausenden solcher damals erdachter "Verschönerungen" hier nur eine Auswahl.

Ursprüngl. Name:	vertauscht in:	s. darüber bei
Am ^e l	Anselmo	16. X. 1850
"	Anton	2. IV. 1823
"	Assur	16. IX. 1790
Aron	Anton	24. VI. 1820
Awrom	Albert	15. I. 1851
Bejl	Betty	28. IX. 1861
"	Isabella	28. VIII. 1840
Ber	Bernhard	... 1862
"	Wilhelm	5. I. 1857
Beslajn	Betty	5. XI. 1824
"	Philippine	25. I. 1830
Blimh ^e n	Pauline	29. IV. 1843
Brajnlin	Babette	19. II. 1854
"	Beletha	23. VI. 1852
Brifh ^e n	Babette	8. VII. 1840
Dolts ^e	Theresia	23. XII. 1773
"	Dorothea	4. IV. 1811
Ed ^e l	Adelaide	30. VII. 1834
"	Adelheid	10. V. 1843
"	Elise	14. IX. 1795
Efrajjim	Eduard	10. XII. 1822
Ellih ^e	Ella	6. VII. 1811
Fajb ^e lman	Philipp	8. XII. 1795
Fajd ^e l	Philipp	25. VI. 1846
Fajl ^e	Fanny	26. VI. 1840

Fajs	Philipp	24. V. 1820
Frajdl ^e	Fanny	4. VII. 1842
Frömm ^e t	Fanny	4. VII. 1842
"	Veronica	28. X. 1825
G ^e dajl ^e	Daniel	15. III. 1804
Gel	Carolina	29. XII. 1835
"	Clara	30. VII. 1849
Gnend ^e l	Caroline	1. III. 1836
"	Grethe	29. XI. 1836
"	Jeannette	15. VI. 1835
"	Nanette	13. II. 1820
"	Nenne	26. VIII. 1834
Güt ^e	Grethe	14. I. 1839
"	Jetta	7. XII. 1835
"	Julie	29. VI. 1815
Hindl ^e	Helene	9. IX. 1810
"	Henriette	26. VII. 1809
Hajj ^e	Helene	26. X. 1837
"	Röschen	24. X. 1827
Hajj ^e m	Heinrich	19. XI. 1835
Hann ^e	Helene	16. V. 1806
"	Johannette	31. III. 1797
Hēnl ^e	Heinius	26. I. 1829
Herg ^e	Heinrich	18. I. 1805
Jak ^e nt	Agathe	17. IV. 1815
"	Jette	21. I. 1835
Jūdā	Justus	8. X. 1806
Jūdit	Gütte	21. IV. 1844
"	Jeannette	17. III. 1845
"	Jetty	23. III. 1821
J ^e hjel	Achilles	3. IX. 1808
Jentl ^e	Jenny	6. XI. 1814
"	Jetty	23. I. 1816
J ^e sajahū	Isaie	7. VI. 1790
Johebbeā	Jachiette	27. XII. 1826
Josef	Jost	4. VI. 1746

Kalman	Karl	10. III. 1855
Krejnl ^e	Caroline	24. XI. 1838
Lejb	Leopold	6. VII. 1793
"	Lyon	3. II. 1756
"	Ludwig	12. II. 1837
Leml ^e	Leo	18. I. 1805
Majdl ^e	Amalia	11. V. 1860
Malk	Amalia	7. IV. 1844
"	?alchen	14. VI. 1820
Mihal	Minna	7. VII. 1821
Mirjom	Marianne	27. VIII. 1818
Möye	Moritz	23. VI. 1820
Minkl ^e	Mina	2. XI. 1839
Nos n	Noë	um 1809
Rajts	Rosine	17. IV. 1854
Rits ^e l	Regina	16. IX. 1796
Roh ^e l	Regina	6. VI. 1815
Rejzl ^e (Rose)	Rosaila	23. XI. 1846
"	Rosette	19. IV. 1826
"	Rosine	24. III. 1849
Ruhm ^e	Resena	23. XI. 1846
Selig	Sigismund	20. IX. 1851
Saj	Isaie	7. VI. 1790
Simon	Siegfried	24. III. 1856
Sprints	Fränze	28. XI. 1820
"	Sabina	17. V. 1885
Tajh ^e	Therese	27. VIII. 1859
"	Rtus'chen	8. IV. 1849
Tsippora	Sophie	12. XII. 1838
Vogel	Fanny	20. II. 1841
Zalman	Silvestro	2. IV. 1823
Zelkl ^e	Siegmund	21. IV. 1828
Zier	Zerline	6. IV. 1821
Ziskind	Siegmund	25. V. 1802

Orts- und
Hausregister

B. Registerbände:

I. Generalregister:

3. Orts- und Häuserregister:

- a. von Juden bewohnte Orte,
- b. von Juden bewohnte Landschaften,
- c. von Juden bewohnte Häuser:
 - aa. der Vorgassenzeit,
 - bb. der Gassenzeit.

a. Von Juden bewohnte Orte (Städte
und Dörfer).

Verzeichnis der Gelbblätter

über bis 1811 vorkommende Städte und Dörfer.

=====

- ? vor dem Namen bedeutet: Fraglich, ob richtig gedeutet.
- ? nach " " : Fraglich, welcher v. mehreren Orten dieses Namens.

Aach	bei Rottach,
Abteroda	bei Eschwege,
Adolfseck	im Taunus,
? Adolfsheim	
Affolter (St. Avoild)	Lothringen,
Ahrweiler	an der Ahr,
Allendorf	?
? Altenburg	
Altona	an d. Elbe,
Altstadt	?
Altwiedermus	bei Büdingen,
Alzey	bei Mainz,
Ammerschweier	im Elsass,
? Amsfurt	
Amsterdam	Holland,
Andernach	am Rhein,
Anspach	im Taunus,
Arnsberg	?
Armstein	?
Aschaffenburg	am Main,
? Assenbachhausen	
Assenheim	bei Friedberg,
Atzbach	an der Lahn,
Aub	bei Schweinfurt,
Auerbach	an der Bergstrasse,
Augsburg	bayr. Schwaben,
Aurich	Friesland,
Austerlitz	Mähren,

Babenhausen	bei Aschaffenburg,
Bacharach	am Rhein,
? Badburg	
Baden	bei Wien,
Baiertal	bei Heidelberg,
Bamberg	am Main,
Barchfeld	bei Eisenach,
Bauernheim	bei Friedberg,
Bayreuth	Oberfranken,
Bechenbach	?
Bechhofen	?
Beerfelden	im Odenwald,
Beiersdorf	?
? Beiselstein	
Bendorf	am Rhein,
? Benneburg	
Bensheim	an d. Bergstrasse,
? Berchtwitz	
Bergen	bei Frankfurt,
Bergheim	bei Köln,
Bergzabern	in der Pfalz,
? Berkow	
Berlin	Brandenburg,
? Bernfeld	
Bernkastel	an der Mosel,
Bertnitz	in Mähren,
? Besse	bei Fritzlar,
? Bessenbach	
? Betten	
Bettendorf	im Elsaas,
Bettenhausen	bei Kassel,
Biebrich	am Rhefa,
Biedenkopf	an der Lahn,
Bielefeld	Westfalen,
Bierstadt	bei Wiesbaden,
? Bimfur	bei Braunfeld,

Bingen	am Rhein,
Binswangen	bayr. Schwaben,
Bischoheim	im Elsass,
Bischofsheim	1) im Elsass,
	2) am Main,
Bisenz	in Mähren,
Bissingen	?
Blumenthal	?
Bockenheim	bei Frankfurt,
Bodenheim	bei Mainz,
Bonn	am Rhein,
Bopfingen	Württemberg,
Boppard	am Rhein,
Boskowitz	in Mähren,
? Bottenem	in d. Niederlanden,
Boxberg	bei Mergentheim,
Böchingen	in d. Pfalz,
Brackenheim	bei Heilbronn,
Brandoberndorf	im Taunus,
Braubach	am Rhein,
Braunfels	bei Wetzlar,
Braunsbach	bei Künzelsau,
Braunschweig	an d. Oker,
Breisach	bei Freiburg,
Breitungen	bei Sangershausen,
Breslau	in Schlesien,
? Brettau	
? Brisk	
Brodnica	am der Drweca,
Brody	in Galizien,
Bruchsal	in Baden,
Brühl	bei Bonn,
Buch	in Baden,
Buchen	im Odenwald,
Buchweiler	im Elsass,
Bunzlau	an der Bober,
Burg	?

Burgau	bei Ulm,
Burglauer	bei Kissingen,
? Buseck	
? Bussenheim	
Buttenheim	bei Bamberg,
Buttenwiesen	bayr. Schwaben,
Butzbach	bei Giessen,
Büdingen	bei Frankfurt,
Bürgel	bei Offenbach,
Cannstadt	am Neckar,
Coburg	bei Bamberg,
Cremona	in Italien,
? Daidenbach	in d. Niederlanden,
Dambach	im Elsass,
Damm	bei Aschaffenburg,
Darmstadt	südl. v. Frankfurt,
Deggendorf	an d. Donau,
Deggingen	in Württemberg,
? Delheim	
Demmelsdorf	Oberfranken,
Derenbach	?
Dessau	an der Elbe,
Detmold	bei Bielefeld,
Deutz	bei Köln,
Dieburg	bei Darmstadt,
Diedelsheim	bei Karlsruhe,
Diedenbergen	bei Wiesbaden,
Dierdorf	bei Montabaur,
Dietzenbach	bei Offenbach,
Diez	an d. Lahn,
Dillenburg	im Westerwald,
Dinsheim	im Elsass,
Donawitz	in Steyermark,
Dorheim	in der Wetterau,
Dorndorf	bei Hadamar,
Dortmund	in Westfalen,
Dörth	bei Koblenz,

Dreieichenbain	bei Frankfurt,
Dresden	an d. Elbe,
Drosau	in Mähren,
? Dubrin	
Durlach	bei Karlsruhe,
Dülken	bei Düsseldorf,
Dürrwangen	in Württemberg,
Düsseldorf	am Rhein,
Eberbach	am Neckar,
Eberstadt	bei Darmstadt,
Ebertshausen	bei Katzenelnbogen,
Echzell	bei Bidingen,
Eckenheim	bei Frankfurt,
Edelfingen	in Württemberg,
? Ederstein	
Eger	in Böhmen,
Eibelstadt	am Main,
Eisenstadt	bei Wien,
Elberfeld	an d. Wupper,
Ellern	im Hunsrück,
Ellingen	?
Ellrich	bei Nordhausen,
Elsheim	bei Bingen,
Eltvile	bei Wiesbaden,
Enden	bei der Ems,
Emmerich	am Rhein,
Ems	an der Lahn,
Engers	am Rhein,
Esisheim	in Elsass,
? Entenbach	
Eppingen	bei Heilbronn,
Eppstein	im Taunus,
Erfurt	in Thüringen,
Ergeshausen	bei Katzenelnbogen,
Erkelenz	bei Köln,
Erlangen	bei Nürnberg
Erlhausen	?
Eschelbach	?

Eschwege	an der Werra,
Esseg	an der Drau,
Essen	an der Ruhr,
Essingen	bei Speyer,
Esslingen	am Neckar,
Ettershausen	in Bayern,
Ettlingen	bei Karlsruhe,
Falkenstein	im Taunus,
Fauerbach	bei Friedberg,
Fechenbach	bei Marktheidenfeld,
? Feuerbach	
? Flegenheim	
Flörsheim	am Main,
Frankenthal	bei Worms,
Frankfurt	am Main,
Frankfurt	an der Oder,
Fränkisch-Grumbach	im Odenwald,
Freinsheim	bei Dürkheim,
Freistadt	?
Freudenberg	?
Friedberg	nördl. v. Frankfurt,
Friedland	Ostpreussen,
Fritzlar	an der Eder,
Fulda	an der Fulda,
Fussgönnheim	bei Mannheim,
Fürth	bei Nürnberg,
Gailsheim	Mittelfranken,
Gamburg	bei Wertheim,
Gammertingen	bei Reutlingen,
Gedern	an der Nidda,
Geinsheim	am Rhein,
Geismar	?
Gelnhausen	an der Kinzig,
Gernsheim	am Rhein,
Gerolzhofen	bei Schweinfurt,
Gettenbach	bei Gelnhausen,
Giengen	bei Ulm,
Giessen	an der Lahn,

GUNDESHAM

BEI

WORMS

Glauberg	in der Wetterau,
Glogau	an der Oder,
St. Goar	am Rhein,
St. Goarshausen	am Rhein,
Gochsheim	bei Bruchsal,
Gonzenheim	bei Homburg,
Goslar	im Harz,
Göttingen	an der Leine,
Granada	Spanien,
Gratzen	in Böhmen,
Gräfenhausen	? in der Pfalz,
Grävenwiesbach	bei Usingen,
Griedel	bei Wetzlar,
Griesheim	bei Grünstadt,
"	bei Darmstadt,
"	am Main,
Grodno	an der Memel,
Groningen	Holland,
Gross-Gerau	bei Frankfurt,
Grossnig	bei Liegnitz,
Grünberg	bei Giessen,
Grünstadt	bei Worms,
Gugenheim	im Elsass,
Gurdelfingen	an der Donau,
Gundersheim	?
Gunzenheim	an der Altmühl,
Günzburg	an der Donau,
Gürzenich	bei Düren,
Gütersloh	bei Bielefeld,
den Haag	Holland,
Hachenburg	im Westerwald,
Hadamar	bei Limburg,
Hagenau	im Elsass,
Hahnstätten	bei Limburg,
Haigerloch	in Württemberg,
Harlbertadt	vor dem Harz,
Halle	an der Saale,
Hamburg	an der Elbe,
Hameln	an der Weser,

Hamm	1) an der Sieg,
"	2) — ?
Hammelburg	an d. fränk. Saale,
Hanau	am Main,
Hannover	an der Leine,
Harburg	an der Elbe,
Harheim	bei Frankfurt,
? Hastürt	
Hatten	bei Hagenau,
Hattenbach	bei Hersfeld,
Hattenheim	im Rheingau,
Hausen	bei Frankfurt,
Hechingen	in Sigmaringen,
Heddernheim	bei Frankfurt,
Heichelsheim	bei Weimar,
Heidelberg	am Neckar,
Heidelsheim	bei Bruchsal,
Heidesheim	am Rhein,
Heidingsfeld	am Main,
Heilbronn	am Neckar,
Heimerdingen	bei Stuttgart,
? Heinsfurt	
Hellerndorf	bei Bamberg,
? Hellischau	
Hensbach	am der Bergstrasse,
? Henfeld	
Henningen	?
Hermannstein	bei Wetzlar,
Hersfeld	an der Fulda,
Herzfeld	in Westfalen,
Heubach	?
Heusenstamm	bei Frankfurt,
Heyst	bei Mechelen,
Hilbershausen	?
Hildesheim	bei Hannover,
Himmelstadt	bei Würzburg,
? Hirlesheim	
Hirschhorn	am Neckar,
Hirstein	in Birkenfeld,

Hochberg	?
Hochhausen	an der Tauber,
Hochheim	bei Mainz,
Hofheim	am Taunus,
Hohenems	in Vorarlberg,
Holzhausen	?
Holzheim	?
Homburg	am Taunus,
"	am Main,
Horbach	bei Meerholz,
Hörsvice	Böhmen,
Hoheneck	bei Ludwigshafen,
Höchst	am Main,
"	in der Wetterau,
Höxter	an der Weser,
Hungen	in der Wetterau,
Hüttenheim	?
Idstein	in Taunus,
? Ilbesheim	
Ilmenau	in Thüringen,
Ingelheim	bei Mainz,
Ingolstadt	an der Donau,
? Insburg	
Istanbul	Türkei,
Jankau	?
? Jerkendorf	
Jugenheim	bei Mainz,
Jülich	bei Aachen,
? Kaidnow	
Kallstadt, Karlst.,	?
Karben (Gr.u.Kl.)	bei Frankfurt,
? Karlebach	
Karlsruhe	in Baden,
? Karstadt	
Kassel	an der Fulda,
Kastel	bei Mainz,
Katzenelnbogen	in Taunus,

Katzenstein	bei Osterode,
Kaub	am Rhein,
Kaunas	Litauen,
Kemel	im Taunus,
Kempen	bei Posen,
Kempten	bei Bingen,
Kirchhain	bei Marburg,
Kirchheimbolanden	in d. Pfalz,
Kitzingen	am Main,
Kleinheubach	am Main,
Kleinneustadt	?
Kleinstheim	am Main,
Kleinsteinach	?
Kleinsteinheim	am Main,
Kleinwöllstadt	am Main,
Kleve	bei Emmerich,
Kobern	bei Koblenz,
Koblenz	am Rhein,
Konstanz	am Bodensee,
Kopenhagen	Dänemark,
Kostheim	bei Mainz,
Köln	am Rhein,
Königsberg	am Pregel,
Königshofen	an der Tauber,
Krakau	an der Weichsel,
Krautheim	bei Mergentheim,
Kreuznach	an der Nahe,
Kriegshaber	bei Augsburg,
Kronau	bei Posen,
? Kronbach	im Taunus,
Kronberg	
Krotzenberg (Gr.u.Kl.)	am Main,
? Kulschach	
Kuppenheim	bei Karlsruhe,
? Kutnem	

Killsheim	im Taubergrund,
Külpe (= Kolbsheim)	im Elsass,
Ladenburg	am Neckar,
Lahnstein (Ob.u.Nd.)	am Rhein,
Landau	in der Pfalz,
? Landsdorf	
Langen	bei Darmstadt,
Langenbach	im Westerwald,
Langgöns	bei Giessen,
Langsdorf	bei Giessen,
Laubenheim	bei Mainz,
Lauthheim	im Württemberg,
Laudenbach	am Main,
Laufenseldän	bei Katzenelnbogen,
? Ländershausen	
Lechenich	bei Köln,
Leiningen	bei St. Goar,
Leipzig	in Sachsen,
Leitenbach	bei Rottenburg,
Leitersdorf	in Mähren,
Lemberg	Galizien,
Lemgo	bei Dortmund,
? Lengfels	
? Lengenfeld	
? Lenigau	
LEREN ? Leren	
? Lesla	
Lichtenstein	?
Lida	bei Wilna,
Limburg	an der Lahn,
Lindheim	an der Nidda,
Linnich	bei Köln,
Linz	am Rhein,
Lissa	in Polen
? LES Litsen	
? Lochwitz	
Lohr	am Main
LOHR	LOHR

London	England,
Lorch	am Rhein,
Lublin	Polen,
? Luden	
Lüftelberg	bei Bonn,
Mainbernheim	bei Kitzingen,
Mainstockheim	bei Kitzingen,
Mainz	am Rhein,
Malmö	Schweden,
Malsch	?
Mannheim	am Rhein,
Mansbach	bei Eisenach,
Mantua	Italien,
Marburg	an der Lahn,
Marktbreit	am Main,
Mattersdorf	bei Oedenburg,
Mayen	bei Koblenz,
Meerholz	bei Gelnhausen,
Meidenheim	?
Melbach	?
Mergentheim	an der Tauber,
? Merlin	
Meseritz	nahe der Oder,
Messel	bei Darmstadt,
Netz	in Lothringen,
? Neussen	
Michelfeld	?
Michelstadt	im Odenwald,
Miltenberg	am Main,
Minden	an der Weser,
Mittelburg	?
Mittelsinn	bei Schlüchtern,
? Modyslaw	
Monheim	?
? Monscat	
Montabaur	im Westerwald,
Morschen (Alt- u. Neu-)	an d. Fulda,
Mosbach	an der Elz,

Mönchsroth	bei Ottingen,
Mörfelden	bei Frankfurt,
Mühlhausen	?
Mülheim	?
Münster	in Westfalen,
"	bei Limburg,
Münzenberg	bei Hützbach,
Nancy	an der Meurthe,
? Nas	
Nastätten	im Taunus,
Nauborn	bei Wetzlar,
Nauheim	bei Friedberg,
Neckarsteinach	am Neckar,
Neckarsulm	am Neckar,
Neresheim	bei Nördlingen,
Neuburg	an der Donau,
Neuenhain	im Taunus,
Neuhaus	?
Neunkirchen	?
Neustadt	1) bei Mannheim,
"	2) bei Prag,
"	3) ?
Neuwied	am Rhein,
Nidda	bei Friedberg,
Niederehnheim	im Elsass,
Niederhofheim	bei Höchst,
Niederulfb.	s. b/Ulf,
Niederwerrn	bei Schweinfurt,
? Niederwesal	
Niederwiegen	bei Alzey,
Nierstein	am Rhein,
Nimwegen	Holland,
Nickolsburg	an der Thaya,
Norden	?
Nordhausen	am Harz,
Nördlingen	an der Eger,
Nürnberg	an der Pegnitz,

Obbach	bei Schweinfurt,
Oberrehnheim	im Elsass,
Obererlenbach	bei Frankfurt,
Obereschbach	bei Friedberg,
? Oberhahnenbach	
Oberhausen	bei Ulm,
Oberndorf	?
Oberramstadt	bei Darmstadt,
Obersaulheim	in Rheinhessen,
? Oberstam	
Oberstedten	bei Homburg,
Obervorschutz	bei Fritzlär,
Oberwesel	am Rhein,
Ochsenhausen	bei Biberach,
Odenheim	bei Bzuhsal,
Offenbach	am Main,
Okarben	bei Frankfurt,
Okrißtel	am Main,
Opatow	in Polen,
Oppenheim	am Rhein,
? Orcheshausen	
Ortenburg	?
Osnabrück	an der Hase,
Ossenheim	bei Friedberg,
Osterspei	am Rhein,
Osthausen	?
Ostheim	?
Ostrowo	bei Posen,
Ottenbach	bei Göppingen,
Ottingen	an der Wörnitz,
Paderborn	in Westfalen,
Padua	Italien,
Pappenheim	an der Altmühl,
Paris	an der Seine,
Peckelsheim	bei Paderborn,
Pergina	bei Trient,
Pfersee	bei Augsburg,

Pforzheim	bei Karlsruhe,
Pfungstadt	bei Darmstadt,
Philippsburg	bei Speyer,
Pinsk	in Polen,
Pirmasens	bei Kaiserslautern,
Plock	bei Warschau,
Pohl-Göns	bei Butzbach,
Poppenhausen	bei Schweinfurt,
Posen	an der Warthe,
Prag	an der Moldau,
Praunheim	bei Frankfurt,
Pressburg	an der Donau
Pribram	bei Prag,
Quedlinburg	an der Bode,
Rappoltsweiler	bei Künzelsau,
Rastatt	in Baden,
Raudnitz	bei Leitmeritz,
Regensburg	an der Donau,
Reckendorf	bei Bamberg,
Redwitz	in Unterfranken,
Reichelsheim	im Odenwald,
Reichenberg	1) bei Würzburg,
"	2) bei Zittau,
"	3) ?
Reinheim	bei Dieburg,
Rembinitz	in Westpolen,
Rendel	bei Frankfurt,
Rendsburg	Schlesw. Holstein,
Reutlingen	bei Stuttgart,
Rheinbach	bei Bonn,
Rheingönheim	bei Mannheim,
? Rheinstein	
? Ricksheim	
Rieneck	an der Sinn,
Rinteln	an der Weser,
Rod	an der Weil,
Rodenbach (Ob. u. Ndr.)	bei Hanau,
Rosheim	bei Strassburg,

Rotenburg	?
? Rotenheim	
Rottenbauer	bei Würzburg,
Rotterdam	Holland,
? Rödel	
Rödelheim	bei Frankfurt,
Rödelsee	bei Kitzingen,
Römhild	bei Hildburghausen,
Ruchheim	bei Mannheim,
? Rummersweier	
Rumpenheim	am Main,
Runkel	an der Lahn,
Rückingen	bei Hanau,
Rüddel	bei Neuwied,
Rüsselsheim	am Main,
Rzeszów	Galizien,
Saarburg	an der Saar,
Saargemünd	an der Saar,
Saarlouis	an der Saar,
Salmünster	an der Kinzig,
Salza	bei Nordhausen,
Schaffhausen	am Rhein,
Scheinfeld	bei Kitzingen,
Schlierstein	am Rhein,
Schifferstadt	bei Mannheim,
? Schinwitz	
Schlettstadt	im Elsass,
Schleusingen	in Thüringen,
Schlüchtern	an der Kinzig,
Schmalkalden	bei Erfurt,
Schnaittach	bei Nürnberg,
? Schmattenbach	
Schneidhain	im Taunus,
Schopfloch	bei Craibitzheim,
Schotten	bei Giessen,
Schöllkrippen	bei Aschaffenburg,
Schupbach	bei Weilburg,
Schwabach	bei Nürnberg,
Schweighausen	bei Nassau,
Schwalbach	?

Schweich	an der Mosel,
Schweinfurt	am Main,
? Schweinsberg	
Schwelm	bei Wuppertal,
Seckbach	bei Frankfurt,
Seligenstadt	bei Hanau,
? Seltzberg	
Seulberg	bei Homburg,
? Sinn	
Sinzheim	?
Sittel	bei Leipzig (?),
? Skohl	
Soest	bei Dortmund,
Solms	bei Harsfeld,
Sondershausen	bei Nordhausen,
Sonneberg	in Thüringen,
Sonthem	?
Sorgenloch	bei Mainz,
Speyer	am Rhein,
Sprendlingen	bei Frankfurt,
Stade	bei Hamburg,
Städtamhof	bei Regensburg,
Stadthagen	bei Hannover,
Stadtprozelten	am Main,
Stein	?
Steinau	bei Schlüchtern,
Steinfurt	bei Miltenberg,
Steinheim	bei Hanau,
Stellingen	bei Hamburg,
? Stephan	
Steppach	bei Bamberg,
Stockheim	an der Nidder,
Storndorf	bei Giessen,
Strassburg	im Elsass,
Stuttgart	in Württemberg,
Sulzbach	1) am Main,
‡	2) im Hunsrück,

? Szklap	
Tachau	bei Pilsen,
Tal	bei Koblenz,
Teplitz	Czechoslowakei,
Thalmässing	bei Nürnberg,
Thannhausen	bei Regensburg,
Tiengen	bei Freiburg,
Treuchtlingen	an der Altmühl,
Trier	an der Mosel,
Triesch	in Mähren,
Türkheim	im Elsass,
Udelfingen	bei Trier
Uffenheim	bei Kitzingen,
Ulfa	bei Friedberg,
Ulm	an der Donau,
Umstadt (Gr.u.Kl.)	bei Darmstadt,
Unna	bei Dortmund,
? Untereisingheim	
Untergrombach	bei Brunsal,
Urbich	bei Erfurt,
Ursel (Ob.u.Ndr.)	bei Frankfurt,
Urspringen	am Main,
Usingen	im Taunus,
Vahg	bei Fürth,
Vallendar	am Rhein,
Venedig	Italien,
Berona	Italien,
Villingen	?
Vilzbach	bei Mainz,
Völkersleier	bei Brückenau,
Wachenheim	bei Mannheim,
Wallau	bei Marburg,
Walldorf	?
Wallerstein	bei Nördlingen,
Wandsbeck	bei Hamburg,
Warburg	bei Kassel,
Warendorf	bei Münster,
Wasungen	in Thüringen

Weikersheim	bei Rotenburg,
Weil	bei Basel,
Weilburg	an der Lahn,
Weilmünster	bei Limburg,
Weilnau (Alt u. Neu)	im Taunus,
Weinberg	bei Crailsheim,
Weinheim	bei Heidelberg,
Weisenau	bei Mainz,
Weissenburg	bei Nürnberg,
Weissenbronn	bei Nürnberg,
Weisweiler	bei Aachen,
Wertheim	am Main,
Wesel	am Rhein,
Westerburg	im Westerwald,
Westhofen	bei Worms,
Wetter	bei Marburg,
wetzlar	an der Lahn,
Wien	an der Donau,
Wiesbaden	am Taunus,
Wieseck	bei Giessen,
Wiesloch	bei Heidelberg,
Willstätt	bei Offenburg,
Wilna	in Litauen,
Wimpfen	am Neckar,
Windecken	bei Hanau,
Winkel	am Rhein,
? Wirna	
Witkowo	bei Posen,
Witzenhausen	an der Werra,
Wolfenbüttel	in Braunschweig,
Wolz	bei Graudenz,
Wonfurt	bei Schweinfurt,
? Worbel	
Worms	am Rhein,
Wöllstadt (Ob. u. Ndr.)	bei Friedberg,
Wörth	am Main,
? Wüffgen	

Würzburg	am Main,
Wüstensachsen	in der Rhön,
Ysselsteyn	bei Utrecht
? Zalkwa	
Zamość	in Polen,
Zerkendorf	bei Bamberg,
Ziegenhain	bei Elsfeld,
Zons	am Rhein,
Zültz	bei Oppeln,
Zürich	in der Schweiz,
Züsch	bei Fritzlar,
? Zynonge	

b. Von Juden bewohnte Landschaften.

Von Juden bewohnte Landschaften, Städte, Dörfer

Vorhererwähnte: 'Stadtnamen' - sie sind meistens
stehend nicht aufgeführt -
öfters zugleich Geortennamen. Die 'Lose
Gauburg' kann im Staat Hessen-Niederrhein und
weit in Ostpreußen, ein 'Lose' aus Mainz i
Erzbischof Mainz und dort in Weissenau ge
haben. -

Altmaier

Bloch (= aus Welschland)

Bluss

Engländer

Franken

Jülich

aus der Mark

Oberland

Osterreich

Pollek (= aus Polen)

Ries (= aus d. bayr. Ries)

Sachsen-München

Schlesien

Schwaben

Schwain

Schweizer

Spanier

Wallach (= aus Rumänien)

Walach (= aus Welschland)

Wittmann

c. Von Juden bewohnte Häuser.

aa. Vorgassenzeit.

bb. Gassenzeit.

Judenwohnhäuser der Vorgassenzeit.

Vorbemerkung: Vor 1462 (Einzug in die Judengasse); wohnten die frankfurt Juden zwischen den Christen. Nachweisbar sind aus jener Zeit nur die nachgenannten Wohnungen, die recht unvollständig sein dürften.

Soweit ihre Lage feststellbar, lagen die Wohnungen durchweg nördlich der Mainbrücke in der Fahrgasse oder deren Nebenstrassen.

Affe

kleiner Affe

Haus bei der Brücke

Brückenuau

beim Brückenhof

Buchsbaum

beim Haus d. Klosters Eberbach

Fischerfeld

Haus vor dem Friedhof

Fürstenberg

Fürsteneck

Garküchenhof

Glocke

Hekdes

Haus des Hirten

Holderbaum

Kaltbad

nahe dem Lowerhof

Metzgengasse

Neufalkenstein

Offenbach

Rosenbusch

nahe dem Rosenbusch

Saalgasse

Schale

Schule

Spessart

ggüber.d.Haus des Starkrad.

Stein-Wonneberg

Stolzenberg

Storch

Tanzhaus

Wage

Waldeck

gegenüber Waldeck

Warmbad.

Judenwohnhäuser der Judengassenzeit.

Vorbemerkung: 1462 wurden die ersten Häuser der Judengasse bezogen. Erst unter dem Grosseherzogtum Frankfurt konnten - ganz allmählich, bis die Mehrzahl von ihnen dort nicht mehr wohnte - die Juden aus der Gasse wegziehen.

Die Zeichen und damit die Namen der Judenhäuser wurden, meist bei Erteilung der Bauerlaubnis oder der steuerlichen Teilung eines Baus, vom Rechmeiant bestimmt. Es wählte dazu meist Zeichen, die es bereits in der Christenstadt für Christenhäuser gab.

Ausser diesen Hauszeichen kommen noch dies Bezeichnungen vor:

1) "an der Ecke". Dies ist das Haus, das sonst goldne Kanne hiess. Es sprang (bis 1711) mit einer Ecke in die Gassenlinie vor.

2) "Neugasse". 1601 wurde innerhalb der Judengasse eine kleine Sackgasse, genannt Neugasse, gebaut. (S. dazu das Gelbblatt "Neugasse").

3) "Fahrgasse". Die Fahrgasse führte von der Mainbrücke nordwärts am Tor zur Judengasse vorbei. Wieso Juden diesen Zusatznamen erhielten, ist unklar. (S. Gelbblatt Fahrgasse).

Nächstehend sind nur die Häuser innerhalb der Judengasse selbst erwähnt, nicht die anschliessenden östlichen Bauten und die auf dem Judenfriedhof. Alle diese Bauten waren - mindestens von gesunden Juden - nicht bewohnt. Es handelt sich dabei um diese Baulichkeiten:

- 1) Das H^ot^se^r-Hekdeš (s. Gelbblatt Hekdeš).
- 2) Das H^ot^se^r-Krankenhaus (Blatterhaus), (s. Medizinalia, Bd. 2. A.).
- 3) Das Fremdenspital (s. Mediz., daselbst).
- 4) Die Kipp^est^ub (s. Tod u. Begräbnis, 1. B. VII)
- 5) Die 6 Krankenhäuschen am Friedhof (s. Mediz Bd. 2. A.).
- 6) Der B^eh^oren-Stall im Friedhof (s. Tod u. Begräbnis 1. B. VII).
- 7) Backhaus und Backöfen (s. Tod u. Begräbnis 1. B. VII. 5. u. Gelbblatt Bäcker).
- 8) Der Schlachthof (s. Gelbblatt Metzger).

Namen der Häuser in der Judengasse:

gld. Adler
schwarzer Adler
(schwarzer) Affe
goldner Affe
ältere (silb.) Ampel
jüngere (gld.) Ampel
Ansel
goldner Anker
goldner Apfel
roter Apfel
Apfelbaum
goldne Arche
Armbrust
Barbe (u. Pänzling)
grüner Baum
(schwz.) Bär
goldner Bär
weisser Bär
weisser Becher
Birnbäum
goldne Birne
Eisenknopf
Blasbalg
Blume
Bock
goldn. Brunnen
Buchsbaum
Büchse
Dattelbaum
Diamant
Drachen
Eichel
Eichhorn
Einhorn
goldnes Einhorn

Elefant

Engel

goldner Engel (Diese beiden haben kein
schwarzer Engel besonderes Gelbblatt).

goldne Ente

wilde Ente

Esel

Eule

Falke

goldnes Fass

Feigenbaum

Fisch

Flasche ~~FRASSE~~

Frass

Frosch

Fuchs

Gans

Garküche

Gemse

goldne Gerate

Glocke

Goldstein

(goldner) Greif

Gutruf

Stadt Günzburg

(roter) Hahn

goldner Hahn

Halbmond

goldne Hand

Handschuh

Hase

goldner Hase

Hecht

Hekdes

Hellebarde

goldner Helm

Heppe

schwarzer Hermann

goldnes Herz
Hindin
(roter) Hirsch
goldner Hirsch
schwarzer Hirsch
weisser Hirsch
Hirschhorn
(Hochzeitshaus s. Pelikan).
Holderbaum
Horn
Hufeisen
goldner Hut
grüner Hut
älterer roter Hut
jüngerer roter Hut
älteres Kaltbad
jüngeres Kaltbad
bunte Kanne
goldne Kanne
silberne Kanne
weisse Kanne
Kamel
Kästenbaum
Kessel
(goldne); Kette
silberne Kette
bunte Kirsche
(Maus s. jüngere Schule);
Knoblauch
goldner Kopf
Korb
Krachbein
Kranich
Krebs

goldne Krone
silberne Krone
Krug
(weisses); Lamm
(weisse) Leiter
goldne Leiter
(silberne), Leuchte
goldne Leuchte
(goldner); Leuchter
silberner Leuchter
Lilie
Lindwurm
bunter Löwe
goldner Löwe
grüner Löwe
(roter) Löwe
schwarzer Löwe
weisser Löwe
Löweneck
Löwengrube
Luchs
fröhlicher Mann
wilder Mann
Meise
Mohr (auch schwz. Mohrenkopf)
goldner Mörser
Minze
Notstall
Nussbaum
(roter); Ochse
weisser Ochse
Papagei
Paradies
Pelikan
Pfanne
Pfau
goldner Pfau

Pflug
Pforte
Rad
Rappen
Rebstock
Reifenberg
Reuse
Riese
Rindsfuss
Rindskopf
gelber Ring
älterer schwarzer Ring
jüngerer schwarzer Ring
weisser Ring
(Steinernes Haus a. Rad)
braune und gelbe Rose
ältere goldne Rose
jüngere goldne Rose
rote Rose
weisse Rose
Roseneck
Rosenkranz
weisses Ross
goldnes Ross
Rost
drei Römer
Salm
goldne Schachtel
goldnes Schaf
Scheuer
Schiff
grüner Schild
roter Schild
älterer schwarzer Schild
jüngerer schwarzer Schild
weisser Schild

Schirm
Schloss
Schlüssel
Schuh
ältere Schule
jüngere Schule
älterer goldner Schwan
jüngerer goldner Schwan
weisser Schwan
rotes Schwert
goldnes Schwert
Schwindelstege
Sichel sonne
Sperber
goldner Spiegel
(weisser) Spiegel
Springbrunnen
Stege
goldne Stelze
(goldner) Stern
weisser Stern
Stiefel
Storch
Strauss
goldner Strauss
Stuhl
Tanne
älteres Tanzhaus
jüngeres Tanzhaus
(weisse) Taube
Traube
grüne Traube
rote Traube
Trichter
Trommel
roter Turm
weisser Turm

enge Tür
goldne Tür
grüne Tür
rote Tür
schwarze Tür
Vogelgesang
Wage
grüner Wald
Wanne
Warmbad
Wechsel
Wedel
Weinfass
Weinheber
Wetterhahn
roter Widder
(weisser) Widder
Windmühle
Wolf
goldne Zange.

Social-
register

B. Registerbände:

I. Generalregister:

4. Sozialregister:

a. Berufe und Beschäftigungen,

b. einzelne Sozialblätter.

Verzeichnis der Gelbblätter

über Berufe und Beschäftigungen männlicher
Juden bis 1811.

= = = = =

Arzte,
Bankiers und Wechselsensale,
Barbiere,
Bäcker,
Brillenmacher,
Buchbinder,
Buchhandel,
Budge (= Butterhändler),
Drucker,
Esrogg^er,
Färber,
Geiger und Lautenschläger,
Glaser,
Goldschmiede,
Goldsticker,
Hofjuden,
Hühneraugenschneider,
Hö^emsteh^er,
Jeru^sal^mi,
Kalsmesores,
Kejz^er (= Käsehändler),
Lehrer,
Lotteriekollekteur,
Mas^r (= Spendensammler),
m^emüne,
mesores,
Metzger,
mohel,
morenu,
ne man,
Packträger,
Pferdehändler,

Postangestellte,
Rabbiner,
Sänger,
Schneider,
Schreiber,
Schreiner,
Soldaten,
Gamm^es,
sohet,
šomre-la-boker
stadlanim,
Totengräber,
Uhrmacher,
Wasserträger,
Wirte und Köcher,
Zeugmacher.

Gelbblätter über Berufe und Beschäftigungen
weiblicher Juden bis 1811.

Ärztinnen,
Gemeindedienerinnen (s. Männergelbblatt
kalsm šors m),
Hebammen,
Mägde,
Wasserträgerinnen,
Wäscherinnen.

/Schneiderinnen, Haubenmacherinnen,

Einzelne S o z i a l b l ä t t e r

(Goldblätter in den Registerbänden).

- - - - -

Irrsinnige,

Scheidungen,

Sefarden,

Unnatürlich Gestorbene,

Aufnahme Vertriebener in Frankfurt.

Historische
Zeitblätter

5. Historische Leitblätter.

Historische Leitblätter.

(In den Hauptteil eingefügte Grünblätter).

- vor 1241: Erste Erwähnung v. Juden in Erft.
nach 1241: Die Zeit zwischen 1241 und 1261.
nach 1347: Die Vernichtung der jüd. Gemeinde
nach 24. VII. 1349: Die Zeit v. 1349 bis 1360.
nach 21. XI. 1461: Einzug in die Judengasse.
nach 17. V. 1479: Entstehung des frankfurter
Altjiddisch.
vor 12. V. 1582: Die Einführung des gregori-
anischen Kalenders.
22. VIII. 1641: Ausbruch der Fettmilchunruhen
28. II. 1635: Rückkehr der ersten Juden.

Quelle,
Abkürzungen

B. Registerbände!

I. Generalregister:

6. Abkürzungen:

- a. Quellen und ihre Abkürzungen,
- b. sonstige Abkürzungen.

Quellen und ihre Abkürzungen.

Vorbemerkungen:

1) ~~Eine besondere Bedeutung dieser Arbeit~~ liegt darin: Sie benutzt eine grössere Anzahl heute untergegangener Quellen, archivalisch-deutsche wie jüdischer. Deiwegen vermerke ich bei den nachstehenden Quellenangaben stets, ob die Quelle heute noch vorhanden ist.

2) Quellen, die nur ausnahmsweise benutzt wurden, stehen nicht in diesem Register. Sie sind in den sie benutzenden Sterbeblättern namentlich aufgeführt.

3) Die besonderen Quellen über Junertaufen sind in einem Vorblatt des Bandes 'Junertaufen' zusammengestellt.

AL.

Bedeutung der Abkürzung: 'Memoiren
des Ascher lewi aus Reichshofen'

Die Memoiren wurden in einer sehr sorgfältigen Ausgabe von Louis Lamm in Berlin 1931 gedruckt. Das Buch enthält den hebräischen Text mit deutscher Übersetzung.

Das Buch ist eines der wenigen alten jüdischen Memoiren und für die ältere Geschichte der Juden in Deutschland wichtig. Über frankfurter Juden enthält es jedoch nur an wenigen Stellen etwas.

Alle Stelle, die frankfurter Juden betreffen, wurden von mir benutzt, ausgenommen nur diejenigen, bei denen die Feststellung des Genannten nicht sicher möglich war.

(Zitierweise: Die beigesezte Zahl ist die Seite der Lammschen Druckausgabe).

AF.

Bedeutung der Abkürzung: Ausschieds-
verhandlungen anlässlich der Fett-
milchunruhen.

Angeichts der drohenden Fettmilchunruhen
wurden in Frankfurt gerichtliche Güteverhan-
dlungen geführt, aus über die Protokolle ange-
fertigt.

Das 1. Protokoll ist vom 12. VII. 1613, das
letzte vom 17. VIII. 1614. Am 22. VIII. 1614 brach
der offene Fettmilchaufstand aus.

Vielfach erscheint die christliche Partei
unter persönlichem Beistand Fettmilch. Die
Verhandlung zielt stets unter Druck auf den
jüdischen Gläubiger auf einen 'gütlichen'
Vergleich der Parteien.

Die Personalangaben dieser Quelle sind
voll verwendet.

Die Quelle ist erhalten: Sie liegt unter
Ug. B. 47 (Juden) im Frankfurter Stadtarchiv.

AÜ.

Bedeutung der Abkürzung: Abschaffung
der Übermenge der Juden.

Im frfr. Stadtarchiv liegen - noch heute -
unter Ug. B. 47. 8. Akten vom 17. VI. / 22. VII. 1614
"was in anno 1613 wegen Abschaffung der Über-
menge der Juden und Abrechnung mit den Chri-
sten, so ihnen schuldig gewesen, vorgegangen."

Weist wird den Juden bei Androhung der Au-
weisung aufgegeben, sich mit ihren christli-
chen Schulden zu 'einigen',

Die Quelle wurde voll benutzt.

AV.

Bedeutung der Abkürzung: "Anklagen
und Verteidigung der Juden" vom
Jahr 1612.

Zwei Jahre vor Ausbruch der Fettmilchrevolu-
tion von 1614 veranlassten die Zünfte jedes
Erreichbaren, bei der Stadtkanzlei seine Be-
schwerden zu Protokoll zu geben.

So kamen 361 Anklagen zusammen. Sie waren
leichtfertig zusammengestoppelt. Dasselbe wurde
oft mehrfach vorgebracht, manche Beschwerden
richteten sich gegen längst Verstorbene. Die
Juden erwiderten auf jede Anklage.

Die Akten gaben einen wertvollen Einblick
in das damalige Leben der Gassenjuden.

Die Anklagen und Verteidigungen waren in
Frankfurter Archiv unter L. 86, Band II, Nr. 2
und 5 verwahrt. Ein Verzeichnis der Anklagen mit
den Namen der Zeugen lag unter L. 87. 3.

Die genannten Akten sind vollständig von
mir verwertet worden.

Die gesamten Akten sind beim Bombardement
Frankfurts verbrannt.

Ba.

Bedeutung der Abkürzung:
'Jugenbaubuch'.

Im frankfurter Archiv liegt - noch heute - unter J. o. B. 120 ein schmächtiger Band, der die von 1573 bis 1711 (= Gassenbrand) an Juden erteilten Baukonsense enthält. Die ersten Seiten enthalten, offenbar aus älteren Büchern übertragen, die Baukonsense ab 1573. Die Führung des Buchs beginnt Seite 6 mit dem IX. 1584. Der letzte Eintrag ist vom 14. I. 1711.

Ausser den Baukonsensen enthält das Buch gelegentlich Gebühren- und Verordnungschriften (so S. 11 R., S. 22 R. u. a.).

Das Buch enthält einige Lücken bei erteilten Baugenehmigungen. Das ist der Fall bei der Windmühle - der einzige von mir festgestellte Fall - der Eintrag fehlt, was auf einer Unvollständigkeit des Startranzlistens beruhen kann.

Das Buch ist eine wichtige Quelle zum Verständnis der Frankfurter jüdischen Baugeschichte, insbes. zum Ausbau der Synagogen.

Diese Quelle ist vollständig benutzt.

Be.

Bedeutung der Abkürzung:
'Bedebücher'.

Die Bedebücher registrieren die Vermögenszahlen, ab 1555 statt dessen die Einkommensteuer. Dabei bestand ein Steuermaximum, anscheinend für Verlässen von über 15 000 fl.

Ab 1614 -Pettmilchvertreibung- hören sie auf Juden bezüglichen Buchungen auf. Sie beginnen wieder am 11.V.1618 mit dem Vermerk, die Juden hätten nun wieder begonnen, die seit 1614 nicht mehr gezahlte Schatzung zu leisten.-

Die Bedebücher sind ausgiebig von mir benutzt worden.

Erhalten waren die Bände ~~XXXXXX~~ 1552/1462/64., 1475/77., 1486, 1488, 1495/97., 1500/10., 1556, 1567/70. und ab 1577 vollständig bis 1700.

Beim Bombardement Frankfurts verbrannte -bis auf kümmerliche Reste- dieser gesamte Bestand des Stadtarchivs.

BII.

Die Bedeutung der Abkürzung
vor 1400 'Bürgerbuch', nach 1400
'Bürgermeisterbuch'.

Dabei bedeutet 1503-7 steht:
Etatsjahr 1503, Seite 17.

I. Bürgerbücher:

Das Bürgerbuch wurde eingetragen, als
das Frankfurter Bürgerrecht erhielt. In
wurden alle Bürger aufgenommen bis 1307/09
stehen 1307/79 noch einige Einträge über
Zahlungen bereits Zugelassener.

Die Quelle ist dadurch begünstigt, dass
Geneinträge konnten, was sie von anderen
exzerpiert und abgedruckt wurden.

Die Quelle ist voll benutzt.

(Einträge ins allgemeine Bürgerbuch für
-nachher 1812 die Juden Bürgerrecht erhielten
und ins bes. 'I. r. Bürgerbuch' eingetragen
wurden erst ab 1812 3. III. 1812
Grundgesetz, Markt-Brück- und Markt-Verordnung

II. Bürgermeisterbücher:

In den Bürgermeisterbüchern sind die
der Stadtgeschichte protokolliert. In den
waren früher die Bücher von 1420 bis 1542,
die Register nur für 1503/1577.

In 2. Weltkrieg gingen die Bücher
unter.

Berätet eine in dieser Arbeit zur
von 1542 systematisch, die Bürgermeisterbücher
mit Stichproben und zwar mit Stichproben
1542 sind nämlich die 'Parallel laufende
Tabelle' - hier ist - erhalten, die durch die
systematische Register das Auffinden der
leichter ist. Dagegen würde die systematische
Durchsicht der Bücher vor 1542 und die
Auswertung der Bürgermeisterbücher
fordern.

Cop.R.

Bedeutung der Abkürzung: Copu-
lationenregister der frankfurter
jüdischen Gemeinde.

Anscheinend an Stelle der früheren rabi-
nischen Traubücher wurde 1600/1610 von der
frankfurter jüdischen Gemeinde ein "Copula-
tionsregister" geführt.

Die Quelle wurde voll benutzt.

Das Register selbst ist in der Mitteilung
spurlos verschwunden.

Cr.

(auch Crim.)

Bedeutung der Abkürzung: Akten
'Criminalia' des frankfurter
Staatarchivs. Cr. 1560/01 bis Cr. 1564/01
des Band, der die Strafakten
1560 bis 1564 enthält.

In Faszikeln lose zusammengeheftet sind
im Archiv - noch heute - die Criminalia
1500 bis 1579.

Es wurden alle Akten geprüft, die mit
dem Rubrum oder aus sonst einem Grunde
'verdächtig' waren. Die zu den Akten gehörigen
Register sind ungenau und unvollständig.

Es ist möglich, dass die so nicht geprüften
Akten noch unverwendbar Material zur jüdi-
schen frankfurter Geschichte enthalten.

Di.

Bedeutung der Abkürzung: 'Dien-
list'.

Die 'Diurnalia' sind Protokolle der fran-
furter Stadtverwaltung verschiedensten Inhalts
enthalten auch genaue Listen der Judenbücher,
jedoch nur 1596 und 1597 mit Nennung der
Namen.

Sie waren und sind erhalten so 1590 an
liegen in Stadtarchiv unter Bg.-D. 14. 7 (1590
1544-1699).

Et.

Bedeutung der Abkürzung: Etliche
1797/1805.

Diese meine Arbeit zieht aus den archiv-
lischen 'Juden-Stättigkeits- und Grundzins-
büchern' (in den 'Zinsen u. Gülden der Reichs-
ratsakten') die Listen der Stättigkeitsju-
den heraus, ordnet sie nach den Gassenhäusern u.
vermerkt bei jedem Juden die Personalien.

Die zu grunde liegenden Archivakten sind
erhalten.

FA.

Bedeutung der Abkürzung: 'Frankfurter
'Frag- u. Anzeigenachrichten'.

Dieses Blatt erschien ab 1701 und hieß
ab 21.X.1806 'Intelligenzblatt' (s. oben).
Erhalten sind im Archiv die Bände 1756/
1797 und 1801/74.

FJ.

Bedeutung der Abkürzung: 'Frankfur-
ter Journal'.

Das 'Frankfurter Journal und Gazette du
Grand-Duché de Francfort' hieß später
'Frankfurter Journal', zuletzt 'Frankfurter
Presse'. Es erschien 1759/1902.

Erhalten sind im frankfurter Archiv die
Hahrgänge 1759/61. (diese sehr lückenhaft),
vollständig 1783/1902.

Die Gerichtsbücher des frankfurter Archivs enthielten die Protokolle der Zivilprozesse und zwar der Christen gegen Christen, der Christen mit Juden und ausnahmsweise auch von Juden gegen Juden, wenn nämlich diese nicht ihr rabbinisches Gericht anriefen.

Die Gerichtsbücher enthielten ausserordentlich wichtiges Material. Die Benutzung war aber ausserst erschwert durch die unvollständigen, oft miserablen, Handschriften der Gerichtsschreiber und durch deren schwer verständliche Abkürzungen.

Die Bücher waren ab ca. 1330 erhalten, wurden aber von mir nur bis 1625 benutzt.

Die Bände bis einschl. 1502 verbrannten beim Bombardement Frankfurts. Erhalten sind die Jueneinträge bis 1400 in Krakauers 'Urkundenbuch'. Die Bände ab 1503 stehen noch heute im frankfurter Stadtarchiv,

GR:

Bedeutung der Abkürzung: 'Geburtsregister' (bzw.-Taufregister).

Die von evangelischen Pastoren geführten Taufbücher sind erhalten ab 1533. Sie enthalten bis 1605 nichts über Judentaufen.

Das anschließende 'Geburtenregister' -in gleicher Weise- geführt, hiess, wenigstens bis 1815, richtiger auch Taufregister. Denn auch es enthält nur die evangelisch Getauften. Erstmals aber wird dort am 21. 1606 auch die Taufe eines Juden registriert. Die nächste Judentaufe ist erst am 15. 7. 1636 vermerkt und dann erscheinen solche Taufen öfters; ausgenommen jedoch die Jahre 1648/85., 1751/54. (dort jedoch 3 Vermerke im Inhaltsverzeichnis), 1755/68., 1773/78., 1781/82., 1800 und 1826.

Ab 15. III. 1815. registrieren auf behördliche Anweisung die 'Geburtsregister' auch die Geburt jüdischer Kinder und weiterhin die Judentaufen.

Die Führung dieser Geburtsregister wird dann abgelöst durch die standesamtliche Geburtenregistrierung.

Die vorgenannten Tauf- und Geburtenregister sind im frankfurter Städtarchiv erhalten, ausgenommen die seit alters fehlenden Bände 1573/85.

152

Bedeutung der Abkürzung: 'Lied von
der grössten Sereffe' (= Lied vom
grossen Brand).

Nach dem Gassenbrand von 1711 entstand
das Lied. Seine historische und kulturelle
Bedeutung ist recht mässig.

Das Lied ist abgedruckt und übersetzt in
Anhang zu Schudts Jüdischen Merkwürdigkeiten.

Gw.

Bedeutung der Abkürzung:
'Gewaltbücher'.

Die Gewaltbücher des Frankfurter Archivs
enthielten die verschiedenartigsten Einträge
im Wesentlichen aus Gebieten der heutigen
unwilligen Gerichtsbarkeit, wie Voilanden,
auseinandersetzungen usw. Sie gaben damit den
höchst wichtigen Eindruck in das damalige
Leben von Christen und Juden.

Erhalten waren im Archiv die Gewaltbücher
ab 1518, ab 1582 auch mit -allerdings mangel-
haften- Registern.

Die Bände 1518/1625 wurden von mir bzgl.
ihrer Judeneinträge vollständig benutzt.

Sämtliche Gewaltbücher sind beim Bombardement
Frankfurts verbrannt.

L.

Bedeutung der Abkürzung: Dr. L.
Lipton, 'Die Inschriften des
Friedhofs', Hfm., 1882/85.

Im Stadterbnis liegen - noch heute - unter
Rechnung der relativ kleinen Zahl von
eine Anzahl wichtiger Persönlichkeiten
kommen zum Vorschein, die in der
nicht benutzt.

Ho.

Bedeutung der Abkürzung: Dr. H.
Horowitz, 'Die Inschriften des
Friedhofs', Hfm., 1882/85.

Das Buch enthält die Grabsteininschriften
des Friedhofs am (heutigen) Domplatz
von Juni 1272 bis zur Friedhofsschließung
am 14. IX. 1828.

Das Buch ist von grossem Wert, weil in
sich 3/4 aller Steine verzeichnet sind.

Die grossen Mängel des Werkes sind: a) die
Fehllesungen: Mehr als 1/4 aller Steine
nicht gelesen, b) die unvollständigen Lesungen.
Die Mehrzahl der Lesefragmente kann aus
anderen Quellen, in bes. sk., ergänzt werden.

In dieser Arbeit ist jeder einzelne Stein
korrigiert und ergänzt worden.

FR.

Bedeutung der Abkürzung: Dr. F.
Morovitz, 'Frankfurter Rabbiner'
Hfm., 1882/85.

Das wertvolle Werk enthält die Darstellung
der frankfurter Rabbiner. Es wurde voll be-
nutzt.

Ein Mangel der Arbeit ist die Beschränkung
auf die jüdisch-rabbinischen und die Nicht-
Nutzung der archivalischen Quellen. Dadurch
fehlen eine Anzahl wichtiger Persönlichkeiten
ganz und andere kommen zwar vor, aber unvoll-
ständig oder einseitig.

IB.

Bedeutung der Abkürzung: 'Intelligenzblatt'.

Das frühere Frankfurter 'Journal' bis ca. X.1806 - bis ins 20. Jahrhundert- 'Intelligenzblatt.' Hier ist dies wichtig:

Laut Polizeiverordnung v. XXXIX/1833 §. VII, veröffentlichte ab 1. VIII. 1833 das Intelligenzblatt die Mitträge im Geburten-, Frau- und Heiratsregister. Das H. chschlager dieser Art. Bestimmungen ist in der Regel einfach in die des allgemeinen Registers eingetrag.

Isr. BB.

Bedeutung der Abkürzung: 'Israelitische Bürgerbuch von 1812'.

Die Städtigkeitslisten der 'Einwohnerlisten' (siehe St.) schlossen 1809, nach dem Bürgerrecht zugelassen, wurden die Juden in Isr. BB. eingetragen: Es enthält die Mitträge von II.1812 bis 5. IV. 1812 und in 1813 die Mitträge von Junggeheilen.

Laut VO. des Fürstprimas v. 20. XII. 1811 wurde nach dem Isr. BB. die Juden in das allgemeine Bürgerbuch eingetragen.

Die Quelle wurde voll. benutzt.

Isr. BB. 1824/49.

Bedeutung der Abkürzung: 'Israelitische Bürgerbuch von 1824 bis 1849.'

Der wieder zur Macht gelangte Frankfurter Rat schaffte zwar das Judenbürgerrecht nicht, registrierte aber ab 5. XI. 1824 die Judenbürger in einem besonderen Buch.

Das Buch liegt in Keller des Stadtarchivs unter Nr. 47.

30.

Die Stellung der Aktenurkunden
des 16. Jhdts.

30. Jhdts. (1537) ...
den 15. Jhdts. ...
Juden ...
den ...
einer Geschichte.

In der ... Arbeit ...
die ...
die in Jhdts. Arbeit ...

Ju.

Die Stellung der Aktenurkunden
des Frankfurter Stadtarchivs

Das Frankfurter Archiv enthält, ...
um 1490, ...
Judicialia.

Die ... Register ...
nach den Anfangsbuchstaben der Klagen.

Daher ... nur ...
a) Prozesse, die unter 'Juden' ...
sind, in denen ... der Kläger ...

b) dagegen Prozesse gegen Juden ...
te nur in ... die gelegentlich ...
wurden.

Die 'Judicialia' sind noch voll ...
halten. Ihre Bedeutung zur Kenntnis ...
weiter jüdischen Geschichte ist ...

KG.

Bedeutung der Abkürzung:
Akten des Kammergerichts.

Als 1848 das Wetzlarer Kammergericht
gelöst wurde, kam das KG-Archiv nach Frank-
furt. Die Akten selbst wurden auf die
archive verteilt.

Um also eine Akte einzusehen, an der ein
Jude als Prozesspartei verteilt ist, muß
so vorgehen: Man sieht zunächst das KG-Archiv
in Frankfurt nach. Es verzeichnet regelmäßig
den Namen des Klägers und des Beklagten.
stellt man fest, wo - etwa beim Landgericht
München - die Akte heute liegt und bestell
sie dann dort.

Die aufschlussreiche Quelle der KG-Akte
wurde nur von Fall zu Fall von mir benutzt.

KK.

Bedeutung der Abkürzung: Akte
Kaiserlichen Kommission.

Anlässlich der Fettmilchunruhen war die
Kaiserliche Kommission in Frankfurt tätig
legte das Ergebnis ihrer Arbeit in 90 Bänden
nieder.

Ich benutzte ihre Arbeit nur in 3 Bän-
den.

Die 90 Bände wurden beim Brand des
archivs im 2. Weltkrieg vernichtet. Einzelne
Stellen aus ihnen sind erhalten in J. K. Fritts
Aufsatz 'Die J. Fritts in Fettmilchenunruhen
St. 1642/1649' (Strehl v. Geiger, S. IV, 164)

Kober.

Bedeutung der Abkürzung:

Adolf Kober, Grundbuch des
Judenviertels 1135/14-5,
Bonn 1920.

Eine wichtige und sorgfältige Arbeit.

Kos dg"ħ

Kos d"k

Bedeutung der Abkürzungen: k
(= Becher) der Beerdigungsbrü-
derschaften: dg"ħ = der gohl
hass^{im}, d"k = der kabranim.

Die beiden Bruderschaften hatten jede
ihre Becher, auf denen die Namen der Mitglieder
eingraviert waren.

Die g"ħ hatten deren 6, beginnend 1616,
der letzte Becher beginnend 1879.

Die Becher der k" beginnen 1629 und
enden 1923.

Die Angaben der Becher sind voll ver-
wertet.

Die Becher sind untergegangen. Die der
sind in ihrem Text erhalten in Paul Aron, 'Die
Becher usw.', Frankfurt a.M. 1925.

KO.

Sinn der Abkürzung: Judenkleid
Ordnung von 1715.

Der Text dieser Quelle ist abgedruckt
bei Schudt.

KU.

Bedeutung der Abkürzung: 'Kra-
er, Urkundenbuch zur Geschichte
der Juden in Frankfurt a.M.'
Frankfurt a.M. 1914.

Dieses 'Urkundenbuch' sammelt alle auf
Frankfurts ~~KKZ~~ Juden bezügliche Quellen bis
1400. Das Werk enthält nur wenig Lücken und
nur wenige Lesefehler.

Der grosse Wert des Werks liegt besonders
darin, dass es zahlreiche heute vernichtete
Quellenstellen erhält.

KG. Bedeutung der Abkürzung: Kammergerichtsakten.

Bei der Auflösung des Wetzlarer Kammergerichts wurde dessen Archiv nach Frankfurt überführt. Die Akten selbst wurden auf die einzelnen Oberlandesgerichte verteilt.

Um eine KG-Akte einzusehen, muss man also zuerst im KG-Archiv nachschlagen, bei welchem Oberlandesgericht heute die Akte liegt, dann diese dort anfordern.

Inwieweit die KG-Akten heute erhalten sind, weiss ich nicht.

Benutzt habe ich nur einige Judenprozessakten, die ich besonders kommen liess.

Lersner. Lersners 'Chronica der Stadt Frankfurt a.M.', Frankfurt 1731

Das Werk umfasst 3 dicke Foliobände mit vielen Erwähnungen frankfurter Juden und einem besonderen, sie behandelnden Abschnitt.

Das sehr sorgfältig gearbeitete Werk hat deshalb besonderen Wert, weil es viele Quellen benutzt, die zu Lersners Zeit noch vorhanden waren.

Li. Bedeutung der Abkürzung: Judenlisten.

Im frankfurter Archiv liegen an verschiedenen Stellen zahlreiche listenmässige Aufstellungen der frankfurter Juden für die Zeit 1380/1802. Das genaue Verzeichnis dieser Listen ist in meinem MD. unter Quellen enthalten.

Diese Listen wurden vollständig benutzt.

Ma.

Bedeutung der Abkürzung: David
Maggió, 'Zur Geschichte der Genea-
logie der Günzburgs', Petersburg
1899.

Das hebräisch geschriebene Werk Maggiós
wurde von mir nur bis 1625 benutzt. Es ist ein
wertloser Abklatsch anderer Autoren, deren Feh-
ler Maggió kritiklos übernahm.

MD.

Bedeutung der Abkürzung: Meine
Arbeit 'more derek' (= der Weg-
weiser).

Mein mōre-derek enthält für 1460/1625 die
Zusammenstellung aller frankfurter Juden. Sie
sind geordnet nach den von ihnen bewohnten
Gassenhäusern.

Bei jedem Einzelnen sind alle ihn behandeln-
den Quellen zusammengestellt, meist mit kurzer
Inhaltsangabe.

Die besondere Bedeutung dieser Arbeit be-
ruht darauf, dass ein Grossteil der in ihr ver-
wendeten Quellen heute untergegangen ist.

MF.

Bedeutung der Abkürzung: 'Frankfurter Memm^erbuch.'

Es gab 2 Exemplare des frankfurter Memm^erbuchs: Das Gemeindebuch - ein mächtiger Foliant - lag im Büro der Gemeinde Ecke Fahrgasse/Börnestrasse. Das andere Exemplar war das Klaus-Buch. Es stimmte wörtlich mit dem Gemeindebuch überein, enthält nur einige spätere Nachträge.

Das Memm^erbuch begann nach den üblichen Gedächtnisvermerken für verfolgte Gemeinden 1628. Bis 1631 enthält es jedoch nur Exzerpte aus dem sefer ha-kabrānīm (sk.). Der 1. selbstständige Eintrag in MF. ist 8-16 (= 14.II.76). Dann folgen laufende Gedächtniseinträge bis 1828. Sie sind für den Historiker besonders deshalb wichtig, weil sie den rIN. und den atN. des Verstorbenen nennen.

Das Gemeindebuch ist verloren. Erhalten von ihm ist etwa 1/3 in Fotokopieen, die beim Jüdischen Historischen Archiv, Jerusalem liegen.

Das Klaus-Buch befindet sich derzeit im Besitz eines Herrn Feinberg, Detroit. ↙

In dieser Arbeit sind sämtliche Einträge des Memm^erbuchs verwertet.

MF.17-3 bedeutet: Gemeindebuch, Seite 17, 3. Eintrag von oben.

MF.17=3 bedeutet: Klausbuch, Seite 17, 3. Eintrag von oben.

↙ The late Charles E. Feinberg
donated the Klaus-Buch to the
Manuscript Department of the
Hebrew University, Givat Ram Campus,
Jerusalem.

Bedeutung der Abkürzung:

<u>MÖ.</u>	Memm ^e rbuch von Ottingen,
<u>MP.</u>	" " Pferssee,
<u>NW.</u>	" " Worms,
<u>NW1.</u>	" " Wien,
<u>NB.</u>	das alte Nürnberger (sog. Mainzer) Memm ^e rbuch.

Das Öttinger Memm^erbuch wurde von ~~KIX~~ Louis Lamm (Berlin 1932) herausgegeben. Das alte Nürnberger Memm^erbuch ist abgedruckt in Dr. S. Salfelds Martyrologium (Berlin 1898).

Im Übrigen wurden ohne Quelleneinsicht die Angaben Dritter benutzt.

In allen Fällen wurden diese auswärtigen Memm^erbücher nur insoweit herangezogen, als sie mit Frankfurt in Zusammenhang standen.

Inwieweit die vorgenannten Memm^erbücher erhalten sind, weiss ich nicht.

Orth.

Bedeutung der Abkürzung: Orth, Sammlung merkwürdiger Rechtsfälle Frankfurt a.M., 1763 ff.

Orth publizierte laufend in Bänden Kuriosa der frankfurter Rechtspflege. Die Bücher sind voll benutzt, soweit sie frankfurter Juristen betrafen.

Das Werk steht in der Bibliothek des frankfurter Städtarchivs.

PA.

Bedeutung der Abkürzung: 'Personalausweise.'

Nach Emanzipation stellte -vermutlich als Zweck des Erbennachweises- die frankfurter jüdische Gemeinde sogenannte 'Personalausweise' aus, in denen die üblichen Verstorbenen genau dargelegt waren.

Grundlage für diese Personalausweise waren - außer persönlicher Kenntnis der Familien- die Beiträge in P. und später in Verlust gestellte Quellen, die wohl -Mische-.

Diese Personalausweise vorläufig in W. Krieg bis auf einige, die ich -teilweise bringe- cha.igt- in Bucher Neuverteilung von M. Müller fand. Diese ermittelten die heute in J. Historischen Generaldirektion Jerusalem.

In der vorliegenden Arbeit wurden nur die wiederaufgefundenen Reste, die überholt sind, benutzt.

Fl.

Bedeutung der Abkürzung: 'Flüchtlingsliste von 1817'.

Nach Niederschlagung der Fethienaufstände und Rückkehr der Juden wurde eine genaue Liste der Plünderungsschäden aufgestellt, geordnet nach jedem einzelnen Judenhaushalt. Der Gesamtwert wurde auf 175 919 fl. ermittelt. Die Liste gab guten Einblick in die Geschäfte und den wirtschaftlichen Gang jedes Haushalts.

Die Liste wurde im Archiv unter U. 36, II, Nr. 101 aufbewahrt. Sie ging in W. unter.

Die vorliegende Arbeit verwertet diese Liste ausgiebig.

Pr.

Bedeutung der Abkürzung: Protokollbuch der frankfurter Jüdischen Gemeinde.

Das 'Protokollbuch' beginnt im Jahre 5316 (= 1552). Die Alteinträge - bis etwa 1600 - sind jedoch zeitlich ungeordnet und unvollständig. Das Protokollbuch der Vor-Fettmilchzeit war nämlich verloren und Fr. 5374-82 vermerkt, ein schlechter Christ habe beim Fettmilchaufstand das Buch zum Kauf angeboten, ein Jude habe es gekauft und der Gemeinde gegeben. Die Altseiten des Protokollbuchs sind also die Reste des Vor-Fettmilch-Buchs.

Das Buch ist hebräisch geschrieben und wurde bis 1800 geführt. Die Gemeinde besaß auch eine Übersetzung. Letztere ist verloren. Das Protokollbuch selbst liegt jetzt im Hist. Gen. Archiv Jerusalem.

Das Buch ist vollständig benutzt. Fr. 5316-17 bedeutet: Jüdisches Jahr 5316 (= 1555/56), Seite 17. Da jedoch Fr. die Juden nur mit ihren ssk. nennt, war in vielen Fällen die Identifizierung des Genannten unmöglich.

Rav.

Bedeutung der Abkürzung: Reichsamtssachivalien.

RaV. bedeutet nicht ein einzelnes Werk, sondern eine Abteilung des frankfurter Stadtarchivs.

Ra.

Bedeutung der Abkürzung: Rechnungen und Urkunden.

Diese Abkürzung ist vereinzelt stehen geblieben, sonst ersetzt durch die Abkürzung Uf. -s.ort-.

Ro.

Bedeutung der Abkürzung: Rechenbücher der Frankfurter Stadtverwaltung.

Erhalten sind bis zum 2. Weltkrieg statistischen Rechenbücher - etc. = Hauptrechnenbuch der Stadtverwaltung von 1348 bis 1600. Deren Wert für die jüdische Geschichtsforschung war aber sehr unterschiedlich, denn 1462 enthält keine Erwähnung von Juden, 1480 " einen einzigen Judeeneintrag, 1520 u. 1546/48. haben nur Judeeneinträge in den regulären Einnahmen, ab 1593 fehlen Judeeneinzeleinnahmen überhaupt. Nur noch die Gesamtsumme aus Judenhauszins verzeichnet.

Von den Rechenbüchern ist heute noch erhalten:

- a) Bis 1417 einschl. wurden die Rechenbücher im Krieg vernichtet. Die Judeeneinträge sind jedoch von Kracauer exzerpiert und abgedruckt worden, sind also noch erhalten.
- b) Ab 1418 liegen die Rechenbücher im Frankfurter Stadtarchiv.

Die Rechenbücher sind eine wichtige Quelle. Sie sind nur unvollständig benutzt. Man bezieht sich bei: '1417' bedeutet nicht 'Kl. I. d. J. 1417', sondern '1417' (1. V. / 30. IV.)

Ro.

Bedeutung der Abkürzung: Rechenbuch der Stadtverwaltung der jüdischen Juden, Buch 1417.

Eine wichtige u. vollbenutzte Quelle

11.

Bedeutung der Abtreibung: 1. t.
-protokolle zu den Eintritten in
Bürgermeisterbüchern.

Zu den Bürgermeisterbüchern waren
die 'Kontaprotokolle' vorhanden. Diese, in
deren Büchern verzeichnet, liegen noch heute im
Stadearchiv.

Die Richterakten zu Dingen, die Juden betrafen:
Serie der Richterbestellungen bei Streitigkeiten
zwischen Juden und Christen, Gegenbuchungen zu
Rechenbüchern bei Verhaftungen und Strafen.

Die wenig ergiebige Quelle ist bis 1892
nur stichprobenweise benutzt, von da ab völlig
eingesehen, jedoch nur insoweit notiert, als
die Quelle wichtig erschien.

RS.

Bedeutung der Abtreibung: "Misch-
sachen. Inventare des Dr. ...
Stadearchiv."

Die ... Registerbanne, die ... in
einzelnen Akten ... -auch Juden- ...
Die auf Juden bezüglichen Akten wurden ...
tet. Die Registerbanne selbst sind nicht ...
halten.

27.

Bedeutung der Abtreibung: ...
... Traubuch.

Selbst ... Traubuch ...
... Traubuch ...
... Traubuch ...
Das ... ist voll ...

Das ... ist in ...
...
Zeit 1727 bis 1739.

RU.

Bedeutung der Abkürzung: 'Recht
und Ordnung'.

Bei in der ersten Auflage von 1870, 1871
sind von G. Felder und G. Felder
Die wenigsten Artikel, in der
eine vollwertige.

Die Artikelabkürzungen sind in der
ter Stadtarchiv.

Salfeld.

Bedeutung der Abkürzung: Dr. H.
Salfeld, 'Die Geschichte
des Nürnberger Memorandum',
Berlin 1938.

Eine sorgfältige wertvolle Arbeit, die
lieblich verarbeitet wurde.

SS.

Bedeutung der Abkürzung: 'Ju
schulbuch'.

Bei größeren Jugendarbeiten wurden
Schulbücher verfasst. Bei Kleinarbeiten
sind es 10 bis 20 Bl. - protokollierte
kennt das Darin kurz ins Jugendarbeit
ebenso wie die Quellenerklärung
bigere.

Von wann bis wann die es warf
konnte ich nicht feststellen. Erhalten
den 2. Weltkrieg ein einziges
schulbücher', das von 1909/72. Es
krieg, unter die Quelle ist in
wertet.

Schult.

Bedeutung der Abkürzung: Schult.
Schult., 'Die Geschichte der
ten', Frankfurt 1911.

Das bündel-berichtigte Werk ist eine
tliche Quelle, die voll verarbeitet wurde.

Ss.

Bedeutung der Abkürzung: 'Sentprotokolle, Unzucht betreffend'.

Ug. B. 69 und zwar 1596/7.2 liegen solche Sentprotokolle. Sie enthielten jedoch nicht über Juden.

Hier sind die 1602. beginnenden weiteren Sentprotokolle gemeint, die im frankfurter Archiv in den Akten 'Konsistorium' liegen und zwar A (Jahre 1602/10.) mit Register und P (" 1611/21.) ohne Register. Weitere Sentprotokolle gab es nicht.

- Die Sentprotokolle sind beim Bombardement Frankfurts verbrannt.

Die Protokolle enthielten die sittenpolizeiliche Tätigkeit des Konsistoriums, insbesondere Strafansätze wegen außerehelicher Schwängerung und außerehelichen Geschlechtsverkehrs. Juden als Beschuldigte kommen in diesen Akten nur ausnahmsweise vor.

Die Protokolle sind $\sqrt{\text{vollständig}}$ benutzt worden. $\sqrt{\text{in dieser Arbeit}}$

sk. ... bedeutet sefer ha-kabr...
... Buch der Beerdigungsbrüderschaft
der 'Totengräber'.

(Über den Sinn, die Bedeutung und die
dieses grundlegenden Werks s. in 'Tod und
Gräbnis').

Das Buch, ein dicker Band mit zugehöriger
Register, lag bis zur 'Kristallnacht' im Ge-
schäftszimmer Ecke Fahrgasse/Börnestrasse
der Israelitischen Gemeinde. Es ist anscheinend
untergegangen.

Erhalten ist:

a) Die Simon Unna-Ausgabe 'Gedenkbuch der
Frankfurter Juden (ein ganz abwegiger Titel!
Frankfurt a. M., 1914'. Dieses Buch enthält
Beginn des sk. (23. XII. 1623) bis zum 20. IX.
1680 den hebräischen Text und daneben eine
von Simon Unna gefertigte Übersetzung. Der
hebräische Text ist sehr sorgsam wiedergege-
ben. Die Übersetzung enthält zahlreiche grobe
Missverständnisse.

b) Von der weiteren Zeit bis zum Schluss
von sk. (14. IX. 1828) ist noch die Simon Unna-
sche Abschrift des hebräischen Textes vorhan-
den, abgesehen von einer Lücke (6. IV. 1765 bis
17. III. 1766). Die Abschrift ist sehr sorgfältig.
Sie befindet sich im Besitze des Rabbiners
Unna, Jerusalem, Sohn Simon Unnas.

Benutzt wurde hier die verlorene Urschrift
bei der systematischen Ausarbeitung aber die
vorstehenden Reste a) und b).

sk. 492-17 bedeutet: Unna-Druckausgabe, Seite
492, lfd. Nr. 17.

sk. 492=17 bedeutet: Urschrift von sk., Jahr
5492, darin laufende Nummer 17.

St.

Die Abkürzung bedeutet 'Stätt-
keitsbuch der frankfurt. J. 1618
der 1. 1618.

Das Buch - ein dicker Band - die
'Kristallnacht' in der der Isr. Gemeinde
ist heute verloren. -

Das Buch begann 5378 (= 1618) mit eingekle-
bten unvollständigen Seiten, die offenbar
Reste eines bereits früher verlorenen Altes
des waren. In diesem eingeklebten Teil fehlt
ganze Buchstabengruppen und in einzelnen Bu-
chstabengruppen die älteren Blätter.

Dann folgten, geordnet nach den Buchstaben
des hebräischen Alphabets, die laufenden Stätt-
igkeitseinschreibungen, meist anlässlich der
Hochzeiten. Leider sind dabei meist nur die
Namen der Väter von Braut und Bräutigam ange-
geben, allenfalls noch der Name des Bräutigams,
selten nur der der Braut. Daher war nur etwa
1/3 aller Einträge festlegbar auf die damal.
Heiratens.

Das Buch ist vor 18⁷⁴ 1626 vollständig be-
nutzt, später vereinzelt.

Ttb.

Bedeutung der Abkürzung: Frankfurter
Stadtbücher

Das allgemeine Frankfurter Stadtbuch ist
betitelt mit Nr. 1314 und die für die Jahre 1511
1512.

Es liegt, vollständig erhalten, in Frankfurter
Stadtbücherei.

Trb.

Bedeutung der Abkürzung: Frankfurter
Stadtbücher

Das allgemeine Frankfurter Stadtbuch ist
betitelt mit Nr. 1314 und die für die Jahre 1511
1512.

Es liegt, vollständig erhalten, in Frankfurter
Stadtbücherei.

Uf.

Bedeutung der Abkürzung: Frankfurter
Stadtbücher

Außer den losen Urkunden - Nr. 20. - 3. 12. 17
- das Frankfurter Stadtbuch - noch enthält
Urkunden aus der Zeit 1500/1505.

Die Quelle wurde, soweit sie Jansen betrifft,
voll benutzt.

Ug.

Bedeutung der Abkürzung: Untergewölbe
Frankfurter

Die - nach ihrem ehemaligen Standort so be-
nannten - Untergewölbe sind für die jüdische
Geschichtsforschung von sehr unterschiedlichem
Wert. Sie sind teils erhalten, teils verloren.

Die für hier wichtigeren Sparten sind:

E. 43/49.	E. 55/56.	D. 7.	D. 32/33.
D. 14.	D. 49.	D. 56.	D. 73.
D. 79/98.	B. 1.		

Ulrich.

Bedeutung der Abkürzung:
J. C. Ulrich, 'Sammlung jüdi-
cher Geschichte', Band 17

Die grundlegende Werk zur Geschichte der
Schweizer Juden, hier voll benutzt.

Unn.

Bedeutung der Abkürzung:
Simon Unn, 'Hemmnöck der
Irkt. Ju. en', Irkt. 1. 1.

Über diesen Werk siehe ...

UF.

Bedeutung der Abkürzung: Ur-
te und ...

Die ... auf ... die Zeit ...
Die ... an ... eigentlich ...
fange ... an ...
Sie ... sie ...
ter- ... schuligten, ...
und Anklagen. Die ... sicher ...
Weltkrieg vorbrant.

Benutzt wurden sie, soweit ich darin zu
finden, vollständig.

Ve.

Bedeutung der Abkürzung:
Venezianen.

In frankfurter Städtarchiv liegt auf Nr.
Rep. 5. 4. in Verzeichnis, das unter J. ...
Punkte nennt, die Juden betreffen.

Die Quelle wurde voll verwendet. Sie ist
ganz in Ueberschrift erhalten.

VH.

Bedeutung der Abkürzung:
Vierzehntes.

Das zur Erinnerung an die ...
nisse gedichtete altjüdische 'Vierzehntes'
ist abgedruckt bei Schult.

VJ.

Bedeutung der Abkürzung:

„Verschiedene Jugenderfahrungen“

Dies ist eine Kartologabteilung im Stadtarchiv. Als VJ wurden Akten registriert, die bei Anlegen des UG 4 1941 in der Überseher werden sollten.

Die als VJ registrierten Akten sind von verschiedenen Werten. Sie wurden sämtlich in verwendet.

Vorf.

Bedeutung der Abkürzung:

„Verfahren der inneren Bildung“

Diese von mir verarbeitete Vorf. Kartographie enthält eine grosse Anzahl Lebenbeschreibungen, grossenteils gestützt auf heute verlorengegangene Quellen.

Die Arbeit kann nur bei mir eingesehen werden.

Va.

Bedeutung der Abkürzung:

„Verzeichnis der in der hiesigen

„Vereinsbibliothek“ befindlichen

„Bücher“

Das Verzeichnis wurde aufgestellt von mir. Die Fickel, roze, von 1903 bis 1906 beendeten Jugenderfahrungen sind in ständiger alphabetischer Liste bei mir.

Die Liste ist von mir voll benutzbar. Ich kann/ich sie in Archiv nicht mehr finden, weil ich die Registriernummern zu spät vergass.

Wachstein.

Deutung der Abkürzung:
Wachstein, Wiener Er-
steine.

Das grundlegende Werk über die Wiener
Judengrabsteine wurde, soweit ich weiß, nur
zu Frankfurt in Frage kämen, voll besitzt.

In beiden dicken Bänden finde ich nur die
einzigen Inschriften. (Verwechslung des Autors
S. Majel Oppenheim mit dem gleichzeitigen Ob-
tinger Hofjude, dieser = ... V. 1877).

Wagenheil.

Deutung der Abkürzung:
Johann Christoph Wagen-
heil, Lehrer der jü-
disch-deutschen
Schreibart, 1877.

Das in seiner Art grundlegende Werk ist
voll besitzt.

b. Sonstige Abkürzungen.

Abkürzungen, die nicht aus hebräischen Buchstaben umgeschrieben sind:

atN. Alltagsname,
corr: corrigendum = zu verbessern in...
fr. Fremd = nicht in Frankfurt geb...
rlm. religiöser Name,
s' (statt s"l) Lewi.

Abkürzungen, die in der Quelle selbst mit hebräischen Buchstaben geschrieben sind:

ab"b aw-bet-din (vgl. 'Rabbiner'),
b' ben, bet = Sohn oder Tochter...
b"b Buchsbaum, auch Birnbaum und...
dg"b degomle hassidim = von einer...
d"b beiden Beerdigungsbrüderschaft...
d"b bebränim = von der...
dr"b beiden Beerdigungsbrüderschaft...
d"ros hasana = vom jüdischen...
jahr,
dr"b d"ros hodes = von der...
e' eset = Ehefrau des...
e' erew ≠ Vorabend,
ej"t erew jom-tow = Vorabend der...
tage,
g' gowe = Vorstand der Kassenverwaltung...
der Gemeinde,
g"b Grüner Baum, auch Gambach,
g"b grüner Hut, Goina usw.,
g"b gomle hassidim = eine der beiden...
Beerdigungsbrüderschaften,
g"ts Gabbaj ts daka = amtlicher Spreng...
sammler,
h"b Heidelberg,

hb', hbk'	hu-b'kur = der Jüngling, der Unverheiratete, Hirschhorn, Silberholz,
h"n	jom kippur = Versöhnungstag,
j"k	jom tov = Festtag,
j"n	kados = der Heilige (eigentlich der f.d. Glauben Gestorbene), d. doch später abgeschrieben,
k'	katsin = der Versöhnungstag kabrannim = eine der beiden Erziehungsbildnerkinder, kalem'or's, hebr.: a'rat ka-
k"n	kahal = Gemeindeglieder, kotwew t'fillin = Gebeterisch-
k"t	schreiber, kohen t'deka = von kohen- (=
k"ts	priesterlicher) Aelteste, Langenbach, marat = Ehefrau des ... ,
l"b	wie k"n,
l'	mann' = der Verlebene, si-k'hila k'ose, wirt ich u
l"t	der heiligen Geist d. s. i. s. s.
manno'	aus ...
l"kk	Neuburg, auch Nikolzburg.
n"b	Neuchesse, ausnehmende auch
n"g	Neuburg,
n'	garnas = Mitglied des Rates der weltlichen Gemeinde,
n"n	Friedberg,
s"n	Friedheit,
l"n'	ro'gra,
r'	rapoi = (ba' d. s. i. s. s.)
rb"n	rot bet-din (a. b. / d. s. i. s. s.),
r"n	theingänheim,

r"ā
r"ḥ
r"ḵ
r"m

roš-ḥa-šānā = jüd. Neujahr,

roš-ḥodeš = Monatsbeginn,

roš-ḥodeš

roš-ḥodeš = der erfahrene Arzt u.

roš-ḥodeš = Leiter der jüd. Schule,

roš-ḥodeš = Leiter der Talmudschule,

r"š
s"lōh

roter Schild,

roš-ḥodeš liḥot ha-brit = die beiden

Bundestafeln (Werk u. Beiname des

ab"i Šaj-ḥorovice),

sg"l

sgan lewija, etwa = hoher Herr u.

Geleites = Bezeichnung für Lewit

sjl"t

sjibje lejomim towim = der die

gute Tage erleben möge (übliche

Beiwort statt 'der noch lebt'),

s"ḵ

šabbat ḵodeš = heiliger Sabbat.

s"š

schwarzer Schild,

s"ts

šallih tsibur = der öffentlich

auftrage. bedeutet: Vorsetzer,

ts"m

tsell-mok (hebr.: mokom ha-

tselaw = Kreuznach,

w"m

Windmühle,

z"ḵ

Zak und silberne Krone,

z"l

zikrono liwraha = sein Andenken

gereicht zum Segen, übliche Ver-

dung für Verstorbene,

z"w

sprich Zankwert = St. Goar.